青島新民報
經中華郵政登記認爲第二類新聞紙類
每日出兩大張
發行及編輯人　馬仲英
社址　青島東山路六號
每份四分　每月一元　半年五元五角　全年拾元　外埠郵費每月叁角
各部電話　社長室二三四八　編輯局二八一二　營業局二四六〇　印務局二〇九〇　傳達處四一八三
東京支社　東京京橋銀座西七ノ三　電話銀座（57）三七五〇
大阪支局　大阪天王寺伶人町五三　電話天王寺八一五三
北京辦事處　北京西城根子街五九

星期論壇　棲萊共匪巢穴肅清

（向志）

魯東惟一共匪巢穴爲棲霞萊陽、該兩地山脈綿亘、地勢險要、人民素極好勇鬬狠、事變之始、卽爲共匪盤據、利用地勢險峻人民無識、共匪肆其宣傳手腕、盡力從事煽惑、遂造成該地爲魯東抗戰本據故各縣盡皆明朗、棲萊兩縣依然遍地腥羶、前者萊陽縣城雖曾一度攻下、無如狡黠之共匪、先將縣城焦土之後、逃避山野、迨至友軍去後又復捲土重來、人民荼毒、更加倍慘痛匪共且曾一度猖獗、擾及平度及卽墨邊境、一般愚氓受匪共宣傳、以爲棲萊兩縣眞成金城湯池堅固不拔矣、乃此次友軍攻略棲萊、僅需數日時間、匪共到處失却戰鬬力、於此可見一端矣。

區區棲萊兩縣、地處僻境、非軍事重要地域、友軍攻略原無足輕重、倘果有關戰爭大計、不待今日早經肅清矣棲萊兩縣地位雖只如此、但匪共依此巢穴、抗戰雖不足、蹂躪地方則有餘、此兩年來兩地人民受共匪蠱惑欺騙、完全處於迷途、雖生命財產大量犧牲、終不能自救自拔、今得友軍掃蕩、從陰霾中得睹明朗、對於共匪向所欺騙、當然覺悟認識甘苦酸辛、惟過來人能道故該兩縣人民過去依附共匪、從事攪亂最爲難治、今後屠刀放下協力新政權發展、當較其他各地更爲盡力、因其對黨共殘酷已經遍嘗、不再加疑慮故也匪共老巢雖已全部傾覆、但其遊擊流動、隨處肆擾、不能或免、未必不伺隙軍隊走後再捲土重來、軍當局鑒於匪共狡黠、此次勦匪絕非僅驅出城關卽告成功、爲掃清魯東匪共巢穴、任其逃避深山谿谷亦必追蹤勦滅、故友軍爲圖一勞永逸、攻陷縣城後進攻益力、此次棲萊匪共必使根本潰滅、再圖死灰復燃、必不可能矣。

遊擊匪團本無作戰能力、一擊卽潰、毫無足異、但棲萊兩縣因有共匪指導、規模組織在山東遊擊隊中堪稱巨擘、故知他處小股敗逃後尙易集合蠢動、棲萊老巢既陷、更無爭扎餘地、因共組織規模愈大、人數愈多、必須得地容納、區區縣城雖不足成大事建大業、但給養籌措補給亦有所在、今據有兩縣地盤匪衆、一旦使之潰散流入山野、地方早經窮疲力盡、就食亦恐不易、遑論其他、爲維持現狀不得不化整爲零、各自掙扎、匪共大本營漸次化零星小股、必然漸次微弱、故棲萊匪共潰敗、狼狽情形當更甚於各地、而棲萊兩地爲共匪本據、因此山東全省率皆明朗、此間仍爲陰霾籠罩、各地遊擊匪團且多有受棲萊兩地指揮者、今巢穴肅清、山東全省已無大股匪共、全部肅清將在不遠矣。

鄂省宋河鎭　殲滅遊擊隊

（漢口七日同盟電）最近據黨軍遊擊隊之一部、潛入湖北省京漢綫西側宋河鎭附近山岳地帶繼續蠢動之情報、日軍、乃於五日午後六時擬將其擊滅、於峻嶮之山岳地帶、遂展開壯烈至極之掃蕩戰、激戰數刻後、遂殲滅黨軍、黨軍遺棄死體兵器等甚夥、向西北方潰走矣。

日軍關心不在西北
決肅清華北共產軍
蘇聯援助中國並非全面的援助
多田最高指揮官闡明

（北京九日同盟電）日華北最高指揮官多田駿中將、於八日午後四時在官邸招待在京外人記者團、爲就任最初之會見、各國記者參加有十七名、席上爲質問應答、同五時半會見始終、當由外記者質問「最近外間頻傳蘇聯對西北中國之援助強化」、敢問對之所信如何」、多田最高指揮官答覆如下、所傳對西北之蘇聯援助說、並非對中國全體援助、乃對西北中國共產軍援助、抑卽對中國一部之援助、蘇聯之對華援助、已較一九三一年當時強化遠甚此可推察而知、刻日軍之關心不在西北中國、乃在華北之中國共產軍並共產黨之活動、故決當以剿滅肅清華北共軍爲任務云云、是華北軍之對西北態度已明云。

棲霞萊陽更生明朗
魯東殘匪肅清可期
日軍各部隊繼續討伐中
兩縣民衆無不竭誠歡迎

（山東省東部〇〇井上本報特派員發八日電）將蟠據山東半島東部之要衝棲霞及萊陽一帶、狂奔於抗日工作、成爲該地方民衆怨嗟之的張峯延高年珍兩頭目所率共匪徹底的掃蕩、十二月初、由北部、南部、西部各方面而起行動之日軍井出、石村〇〇各部隊、於日空軍密接協力下、以破竹之勢進擊、敵所在共匪、如既報十二月四日午前十一時、突入萊陽縣城、七日午前九時突入棲霞縣城、完全將其佔領、繼續掃蕩附近一帶之抗日據點、長年在苛誅誅求共匪桎梏下、飽嘗塗炭之苦之住民、今也迎更生之日、乃手持急造之日本國旗、由心中歡迎日軍入城、記者較日軍入城稍遲、得睹更生輝耀萊陽縣城之現狀、卽日軍肅清終了後、繼續於棲霞萊陽兩縣城、各駐屯一部兵力、同時繼續努力於肅清該方面之治安、今次日軍作戰結果、由遂將共匪窮追至山東省東端、因今後之徹底的討伐、魯東之治安確保、最近將來極爲期待、又因旱災對饑寒交迫該地方之住民、將從速講求復歸手段云。（圖係井上本報特派員）

汪對故吳將軍　極表示哀悼　發表惋惜談話

【上海八日專電】吳子玉將軍逝世消息傳來、中國國民黨中央執行委員會主席汪兆銘氏極表哀悼、對記者聲稱余與吳將軍雖夙未謀面、然對於其人格之高潔、久致敬佩、最近關於和平運動兩孔往還、公忠謀國之誠、溢於言表、尤可欽感、方期相與戮力、共濟艱難、不意遽爾溘逝、吾人悼惜之餘、惟有對於和平運動益加努力、以完成救國救民之本願而已。

南京表忠塔　將舉行除幕式　日代表已首途

（神戶八日同盟電）東亞海運上海航路大洋丸、八日午前十時、載有船客五百七十三名出港、其中有因參列南京陷落二週年紀念日、本月十二日之南京表忠塔除幕式、全國鄉軍會代表官幣大社、伏見稻荷神社宮司鈴木松太郎氏等十一名、一行於除幕式終了後、繼續慰問南京、上海、天津等處、預定二十四日左右歸國云。

（日軍舉行南甯入城式情景）

管蒙各地　日領事館昇格

【東京八日專電】明年度日本外務省新規要求預算中、包含將太原、石家莊、厚和領事館昇格爲總領事館、將經閣議會之協贊後始能實現云

南京日軍　討伐敗殘黨軍　十一月中戰果

（南京九日同盟電）南京爲中心之江南、江北方面日軍警備諸部隊、又施其最後之工作、擬將敗殘黨匪爲徹底的殲滅、故特施掃蕩戰、十一月中討伐次數爲四百次、日方之戰果如次、黨軍遺棄屍體二千四百六十四、捕虜八百、鹵獲品武器彈藥多數、又池田部隊十二月一日、在赤馬橋附近發見出沒之黨軍約五百、與以至大打擊、又〇〇部隊同三日在南京南方土山鎭附近、逮捕土匪首領包思廣以下部下多名、又在蚌埠附近警備之田村、岩山兩部隊之主力、於同一二兩日討伐蚌埠南方陰家潤、及赤心鋪地區蟠踞蠢動之國民自衞軍之一部隊、與以殲滅的大打擊。

黨府向國聯提出
要請調停糾紛
重慶政界均作悲觀論
咸認收實效希望極薄

（香港八日同盟電）據重慶電稱、重慶政府當局、決向十一日於日內瓦招集之聯盟總會、提出要請調停中日紛爭案、重慶政界對該要求之成否之觀測、以極悲觀的、而在日內瓦首席代表顧維鈞以電報報告略謂、「重慶之調停要請、收實效之希望甚薄、最大限度不過於總會朗讀之程度、卽關於英法之援助問題、不能過於希望」云云。又據中央通信社日內瓦電稱、「若重慶代表不保持強硬態度、則以調停案向總會提出有困難之實情」云云。

日海軍航空部隊　猛襲華中華南　粉碎設施與莫大損害

（上海九日同盟電）日艦隊報道部發表：（華中方面戰況）七日海軍航空部隊、攻擊浙贛綫黨軍據點衢州（浙江省）、玉山（江西省）、及贛江中流要地麗水、對該地之軍需品倉庫等加以猛炸、皆大破壞。（華南方面戰況）一、六日海軍航空部隊、實施鬱江流域之偵察攻擊、在潯州（廣西省）附近江上、炸毀約由百隻而成之黨軍用船團、其大部分已破碎、餘悉起火。二、七日海軍航空部隊、炸擊湘桂綫全縣附近及高州（廣東省雷州半島北方）、武利圩（廣東省靈山南方）方面之黨軍陣地、並軍需倉庫、與以甚大損失。

嘉興東南方地帶　殲滅黨軍戰果　佔領黨軍策動地海鹽縣城

（杭州九日同盟電）對在嘉興東南方地區繼續蠢動之黨軍新編第三十師、日軍森田、細川各部隊、及奧田、小川、伊藤、大野、北園、川村、各部隊之一部、於七日拂曉由澉浦鎭、硤石、嘉興、平湖、及錢塘江各方面、突如開始行動、展開殲滅戰、與黨軍以徹底的打擊、森田部隊於七日午前九時三十分、已將杭州灣北岸黨軍策動根據地之海鹽縣城佔領、各部隊均繼續對敗殘黨軍剿滅中。

中條山脈日軍　佔領黨匪陣地　殘餘黨軍雪崩潰走

（太原八日同盟電）六日朝來對利用中條山脈一八五六米高地之天嶮而繼續頑強抵抗之黨匪、返覆壯烈攻擊之日軍重松、荒木兩部隊、同日夜半毅然猛烈夜襲與搖全山之喊聲、同時突入黨軍陣地、遂將其佔領、繼於七日以決河之勢、更向前面一五〇〇米高地移爲攻擊戰、武田部隊主力、陸軍空軍、亦對此協力對兩高地之頑強抵抗黨軍覆潰中黨軍、過正午遂向東交口方面如雪崩開始敗走、如斯中條山脈聞喜東南地區一帶之肅清、行將結束云。

△晉軍所獲戰果

【太原八日專電】對山西省內敗殘將介石軍匪之肅清戰、牡後仍繼續、十一月中之綜合戰果如左、而爲赫赫者、卽

▲交戰黨匪兵力、三萬九千五百
▲交戰次數三百一次、
▲黨軍損害遺棄屍體二千四百四十。
▲俘虜四百四十五。
▲主要鹵獲品、重機關槍二一、輕機關槍二十二、自動步槍二十三、步槍四百四十三、子彈藥三萬五千七百、手槍四十九、手溜彈一千八百五十五、其他兵器被服、糧秣器材甚夥。

長江南北戰線　連日掃蕩戰　獲赫赫大戰果

（漢口九日同盟電）寒風刺骨亘內地長江南北戰綫連日勇鬥、繼續黨匪掃蕩戰之日軍、七日獲有如次赫赫戰果、對南昌周圍蠢動之黨匪、繼續討伐中之日軍、於七日午前八時半在奉新西方四基羅附近山脈地區、與屬於百四十一師之有力黨軍集團相遇、卽加以猛攻、黨軍遺棄屍體多數、向西南方潰走、一、在通城北方二十基羅大沙坪附近、對担任黨匪、懷柔工作、日軍七日有以匪首田道劉爲隊長之一隊請求歸順、一、京漢綫西北地區掃蕩中之日軍、在宋河鎭附近戰鬥、鹵獲多數兵器彈藥、黨軍遺棄屍體三百具潰走。

前大同督察長　葛樹森被刺　行兇犯人當被逮捕　腿部中彈生命無礙

（上海九日同盟電）八日午前十一時半頃、前大同市政府警察局督察長葛樹森氏、（五二）在法租界哈道路福煦路方欲乘公共汽車之際、忽有一暴漢自背後用手槍狙擊、連發二彈、內一彈中大腿部、負盲貫槍創、幸與生命無礙、右犯人卽在現場由法國工部局官憲逮捕、目下正嚴重審訊中、再該氏之次男葛振藩氏、現任漢口特別市政府宣傳局秘書主任、其義弟徐仲三氏、亦任上海特別市政府行政部主任之職云

長篇小說　落絮飄香

作者：霄羽　許淸繪圖

（二一五）

第廿六章　目觸心傷、不堪翻舊影　鳥飛巢落、何處覓新枝（9）

我猜出來了、于三太太回頭來、一定還有別的事、多半是章紹傑又托他來找轍　其實麼、于三太太來、他若是再想給你們撮合、姑娘你也可以答應、無論怎麼樣、總是一日夫妻百日恩、章紹傑把你母親撞死了、也決不是故意、果然他要是認了錯呢你也可以不咎往事、他的錯處、叫他慢慢在心裏想去好了、要不然、不但你們這生拆硬散太不像話、就是姑娘你以後這麼飄流着、也不是個長久的辦法！」菊英聽了、眼淚落下、剛要說話、忽然他叔父又攙言說：「于三太太今天要是替章紹傑來找場、可不能像上回那麼馬馬虎虎了、我得出頭了、跟姓章的把條件都講好了！」黃老九揚頭說：「那是自然、那能够還像上回那麼馬虎呀？他就是不明媒正娶、補行結婚儀式、也得有中人保人、叫他親筆立個字據、規定出來每月的生活費給多少、假若他以後棄養了、是應當給多少贍養費。」范三點頭、想了一想、就說：「那麼一來、房子也就不必退了、我跟我們那口子都得搬到這兒來了。」他們兩人像作夢似的這樣說着、劉歪鼻子却在旁一聲也不言語、只揑着花生米吃、菊英費了半天斟酌、才拭了拭眼淚、愁苦着說：「現在我眞不願意再見章紹傑了！因爲我明白了、就是他再跟我怎麼好、那也是假的、將來還是沒有好結果！」黃老九說：「那不怕他呀、有字據、他敢待你不好、就跟他打離婚、要贍養費！」菊英搖頭說：「那何必！」又拭了拭眼淚說：「我現在對什麼事全都灰心了、我不願意章紹傑再理我、也不想再結婚、我就是打算伺候完了我鳳貞姊姊的月子、我就想法找個事情作、雖然我不能當什麼女教員女書記、可是我也能上工廠去作工、要不然給人家當老媽子、當丫頭都成、只要我能够掙幾塊錢自立、就行了！」范三跟黃老九聽了菊英自己發表的這篇未來的生活計劃、都不禁大失所望、兩人面面相覷着、旁邊劉歪鼻子却喜歡了、他點頭說：「對、姑娘你說的話我佩服、這年頭兒依靠誰都不行、還是得靠自己、找個事兒掙點錢、够自己吃的穿的就行了、比在男人手底下要錢花強不強呀？等事情辦完了後、我可以給你想法子、我那表姪、你也見過、就是那費先生、他現在開着兩個織花工廠、有一百多作工的、都是十六七的大姑娘、分手快手慢、手快的一天可以掙兩塊多錢、管吃管住、……可就是太遠、在鄭州呢！」黃老九斜着眼看了劉歪鼻子一下、然後對菊英說：「慢慢再說吧、別着急、這年頭兒年輕的姑娘、比大小夥子容易找出路！」當中盤膝大坐的范三、這時酒倒是喝足、可是高興起來、說：「上工廠？我們家祖祖輩輩沒有姑娘上工廠的、再說、鄭州？還得坐火車去、那可不行！」黃老九攔阻他說：「慢慢再說、也不是說去立刻就去了。」當下他又點了一枝烟、翻着眼睛看那飄浮的雲霧、這時在菊英心裏、却啓發了新的生機、自己情知作工也是很苦的、可是最好的就是那工廠遠在鄭州、他想：「我還有臉再在北京住着嗎？海淀那些人都見了我就撇嘴、彷彿我是沒有人格了；在吳家住着、黃鳳貞跟郝四太太、于三太太、柳太太、又都是常來常往、我幹什麼在他們的眼前丟人呀？再說：除了我不出門、出門要遇章紹傑的那輛汽車、不得把我氣死了！」因此、很想將來求劉大媽、介紹自己到鄭州工廠去、躲開這裏的這些個人。當時他並沒把心裏所想的話說出來、便到北屋裏、去收拾自己的東西。午飯後、于三太太就來了、于三太太穿着咖啡色的呢大衣、裏頭是雪青絲絨袷袍、拿着個小皮包、菊英把他讓在北屋、蕭媽過來給倒茶點烟、于三太太摘下茶色水晶鏡子、喘了口氣說：「外面的風眞大！本來我早就想來、可是我病了、這兩天才算好一點、回去我還得吃藥呢！」說着歎了口氣、又說：「你跟紹傑的事、我簡直沒法管、眞是我當初想不到你們弄了這麼一個結局、不是人死了、我倒抱怨、這回事都怨你們老太太不好。

辯護士森原彌三郎代理　裕大號　何紹武　置產　緊要事啓

啓者頃據上開當事人聲稱本年九月二十八日憑中人孫丕符、鄭子祥、劉汎修、劉鴻學安徐紹勳所有北京路十二號私有地面積二百十五方步二三四建有兩層洋房〔illegible〕平房八間廁所一間言明價值國幣三萬七千元正〔illegible〕五號〔illegible〕等向該局聲報〔illegible〕以前撥〔illegible〕有無〔illegible〕涉〔illegible〕

本事務所　青島德平路五十八號　電話二〇六七七號

東亞蛋業股份有限公司　冷藏部　棧租價目改正加價公告

謹啓者敝公司冷藏棧租價目數年來未經更動茲因原料昂貴以致冷氣成本加鉅不得已自民國二十九年一月一日起棧租價目一律更正加價凡顧客存棧各貨本年十二月三十一日以前出棧者仍照現行棧租舊價計算凡存在二十九年一月一日以後出棧者概照改正新價計算新價目表刻已印竣面索函索卽奉除另函通達本棧各主顧外恐未週知特此公告諸希諒察爲荷

中華民國二十八年十二月十日

東亞蛋業股份有限公司冷藏部啓　地址　商河路四號　電話　二一四八六號

青島輸出入商同業組合啓事

啓者査本組合業經宣告成立對於一切輸出輸入各種貨品在　社會局監督領導之下已經開始辦公茲爲各同業明瞭本組合經辦事業并顧及同業利益起見詳爲告之査本市輸出入各種貨品自經　政府有所限制以來各同業類多不甚明悉詳情往往受損不貲本組合有鑑及此特請　政府許可成立組合辦理進出口事業幷懇本市各主管官署及各有關行政當局對於本組合辦理事項於限制原則之下儘量賜以便利設遇較爲困難事件本組合自應在可能範圍以內力求優待以期爲各同業謀得圓滿但爲事權一致計凡本市各同業之出口進口貨物非經本組合辦理實難有所統計爲此登報凡我同業務請早日加入組合同享權利幷可遂時聲請加入以昭公開除將本組合定章第九條經辦事宜摘佈外凡我同業其各詳審攷憲幸勿觀望而免貽誤上可仰體　政府期望之股下可使自身得到利益而於繁榮市面穩定金融意旨尤稱事關同業權益特此登報週知此啓

摘登定章第九條條文如左

一、辦理組合員所委託辦理之輸出入商品二、保持輸出入金額之平衡三、通關事業之統轄處理四、運送業務之統轄管理五、關於輸出入之統制事業六、關於組合員金融出入調兌事宜七、關於組合員營業之指導研究及調查八、輸出入斡旋及海外市場之調査并開拓新販路九、與友邦組合保持密接之連絡而圖相互之利益十、其他達成本組合之必要事項

青島輸出入商同業組合公啓　天津路二十一號　電話六七〇一號

青島特別市紗布同業公會徵求會員通告

爲通告事同業等爲增進同業之公共利益及矯正營業之弊害聯合經營棉紗棉布業發起組織青島特別市紗布同業公會業經呈奉青島特別市社會局批示准予組織遵卽組織籌備處開始籌備並將章程呈准立案於十二月五日開始徵求會員至全月十四日截止凡我同業請於上記日期至天津路二十一號本會籌備處索取入會志願書申請入會特此登報週知

青島特別市紗布同業公會籌備處啓

陶雅堂

最近於自然　絹之造花　務其
與法製品無異　陶製絲條人形　請他
精巧已極之
變動手足首部已可以隨意　法國人形　貴贈
高尙優雅之　陶磁器　臨答一零
雅緻之　茶器類　觀星爲物
非常便宜而且堅固一般可用之　日用食器　贈品

陶雅堂　青島山東路民國橫號　電話七一四九

青島新亞大飯店　旅館　高上

大小房間俱備　房價便宜
中菜部　西菜部
新增沙鍋全鴨價廉味美請來一試。
地址山東路四方路口電話四八六七、三二二九、

本社自一月開幕以來荷蒙各社員匡贊營業日臻發達良深感奮茲爲答各社員之扶助工商事業之發展凡各種存款各種貨物抵押借款小本借貸等數目不計多寡無不竭誠辦理各項存款利息從優手續簡便如蒙賜顧無任歡迎及願入本社爲社員者隨時可以加入請來本社接洽

保證責任青島金融合作社啓　地址肥城路十四號　電話七七三九

意國社黨代表決定
牽制英法蘇三國
表明堅固强硬之決意

〔羅馬九日同盟電〕國社黨代表議會之決定、可視爲對英蘇關係意大利斷乎態度之宣言即意大利對英國緝捕德貨問題、已表明絕對反對之態度、若英國仍執其强硬手段時、則即訴諸武力、亦執自衛手段、其決意極爲堅固、又同時對蘇聯亦以若在中部歐洲或巴爾幹有侵略行爲時、亦萬不能默視、而表明其堅固決意、德意關係之再確認乃以意大利最近態度曖昧、致英法乘機出以隨意行動、故特警告之、而可視爲對英法蘇三國重大牽制工作。

蘇聯進出巴爾幹
意大利發警告
確認有利害關係不能無關心
明示對蘇强硬態度

〔羅馬九日同盟電〕當茲關聯蘇漸出巴爾幹方面之情勢、意大利之態度、正爲人注目之際、墨索里尼首相於七日夜在國社黨代表會議席上、會爲重大外交演說、尤其關於對蘇關係謂「意大利對巴爾幹情勢、不能無關心」云云、是對蘇聯之進出巴爾幹、已發重大警告、而墨索里尼首相更以蘇聯之制壓波羅的海三國並侵略芬蘭、乃正暴露蘇聯之正體、以此意味、可證明意大利從來所持之反共政策、並無錯誤、而明示其對蘇聯强硬之態度云云。

（又電）七日夜自十時在比涅卡宮所開之國社黨代表議會、關於對處現時國際難局、意大利之態度、亘二時間餘之討議、八日早開會、以聲明發表決定之內容如左。

一、意大利對於九月日關一議決定保留於戰局外之決定、茲再確認。

一、德國意大利軍事同盟及在米拉諾、塞爾布爾古、柏林諸會談所協議之事項、確認即仍其舊。

一、意大利合併亞爾巴尼亞、在巴爾幹已有海陸之國境、故對於在多腦地域及巴爾幹發生之如何事態、亦確認有重大利害關係、故不能絕對無關心。

一、意大利自共國家的見地與死活的必要、擬對其海上交通權依斷乎之方法、而有鞏固自衛之決意。

一、蘇聯之侵入波羅的海諸小國並芬蘭、乃證明意大利政府反共政策之正當性。

蘇聯通告各國大使
斷行封鎖芬蘭海岸
各國船隻於九日前撤退

〔莫斯科九日專電〕蘇聯政府通告駐莫斯科各國大公使稱、以八日正午爲期、斷行芬蘭全海岸封鎖云云、右通告乃以莫洛托夫外務人民委員口頭通報形式、通告各國代表者、其要旨如左、蘇聯海軍定於八日正午自波的尼亞灣北部多尼俄河口至東經二一五、五〇度、決定將芬蘭海岸、及接續水面斷行封鎖、在該方面之外國船、一律應於九日以前由封鎖水域避難、其無視本警告之船舶、認爲自蹈危險云。

（挪威瓦得索八日電）蘇芬北部戰綫、因大雪紛紛、一兩日來戰鬥遂置於膠着狀態、芬蘭軍於該方面與蘇聯軍之間、預想近將激戰、於波特薩摩附近一帶、集結大軍二萬餘、對此蘇聯軍陸續由海上方面輸送軍隊由波特薩摩峽谷上陸中云。

（哥平哈經七日同盟電）丹麥商務省、七日接到蘇聯政府通告、以八日正午爲期、斷行封鎖芬蘭全海岸、在右通告中、並警告蘇聯對丹麥汽船、在九日正午前與以猶豫期間、其後航行芬蘭海岸則有危險云。

西部戰綫活動
德法兩軍猛烈激戰
德軍全線一齊開始總攻
雙方均認遭受極大損失

〔巴黎八日專電〕據由前綫之報道稱、在膠着狀態中之西部戰綫、乃自七日又突然開始活動、德軍拚力進攻、全綫乃發生未曾有之大激戰、卽德軍由奧、摩索勒、萊因兩河間、亘百六十基羅之戰綫、一齊對法國軍前進據點加以猛襲、其內最猛烈者、爲羅森堡國境霍比山麓、有千二百名德軍、結成一大隊、在砲兵隊掩護下、向德國軍第一綫、如蜂擁而來、經激戰之後、法國軍亘全綫幸將德軍之攻擊擊退、與德軍以甚大損失、而法國軍亦認蒙有相當損失云。

德空軍分別出動
襲擊英國各地
英空軍省發表戰況

（倫敦七日同盟電）英國空軍省發表、七日正午有由八架編成之敵空軍編隊、向斷克特蘭德之福斯方面來襲、我戰鬪機卽出而邀擊之、將其擊退至遠方海上、敵之爆彈並未投下、又敵機一架、爲我方之彈命中、再又在其前該方面有敵機二架出現、但爲我戰鬪機擊退、內一架確實爲我彈命中云。

中立國船舶
繼續遭難沉沒

（倫敦七日同盟電）已達當地之中立國船舶遭難之狀況如左：

一、荷蘭商船奧布耶特弗號（三、五〇〇噸）三日在北海觸機雷已爆沉。

一、挪威商船蒲爾伊穆拉號（一、〇二四噸）四日在北海爆沉。

一、荷蘭商船安典號（八、〇〇〇噸）七日在英法海峽觸魚雷而爆沉。

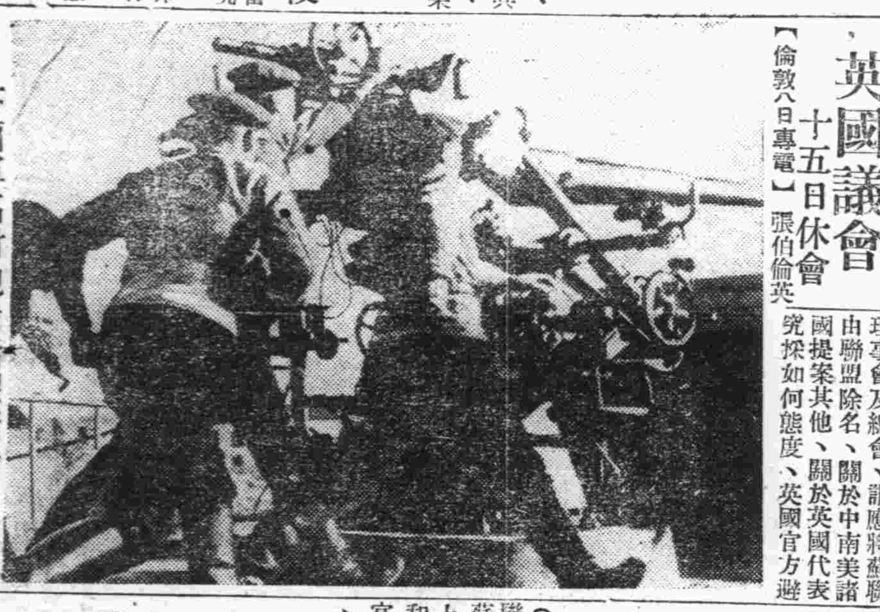

芬蘭軍高射炮隊活躍情景

英國議會
十五日休會

〔倫敦八日專電〕張伯倫英首相、於七日在下院發表、十三日開祕密會、討議戰時食糧政策英國議會大體自十五日即行休會、但政府應其必要、始以再開期日提前爲條件、提案迄來年一月十六日休會。

波潛艇二艘
編入英國海軍

（亞姆斯特丹八日海通電）據七日自倫敦消息稱、波蘭之潛水艇「奧樹」號（一、四六〇噸）及威爾克」號（一、一二五〇噸）二艘、頃加入英海軍服務、該二艘乃波蘭僅有之財產、未曾被德艦所毀、按「奧樹」號、即一度扣留在勒維爾港者、經三星期之久、始抵達英國云。

北歐諸國與德國
廿年相互關係
與芬蘭等國並未提出

（柏林八日海通電）七日晚發出德國官方重要報告、闡述「德芬間之問題」內稱、英法人士、咸認爲北歐之進展、德國應負相當責任、故此次已失對芬蘭之職、此項惡意申說、共用意可想而知、今檢討德國對北歐諸國在此二十年中、相互關係如左、

一、德國及北歐國人民、互表同情、但迄至近二十年中、僅有德國單方之表同情、

二、歐戰後各國咸非法制限德國人民、而北歐諸國、則毫無表示、或同情德國、

三、北歐諸國依忠實擁護國聯之對德壓制政策、

四、北歐逐漸受英國政策統制、如在阿比西尼亞衝突時、各國羣起反對義大利、

五、國家社會主義擴大聲勢時、德國及其人民脫離束縛、而北歐諸國爲表示不歡、甚至抨擊希特拉元首之行動及侮辱、幷經濟裁判德國。

六、德國願與瑞典、挪威、及芬蘭締結互不侵犯條約、但不得要領、然芬蘭卻與其他國家簽訂同類條約、

七、北歐諸國、祇知對英國政治霸權、深表同情、幷遵照英意不予承認西班牙弗朗哥新政府、

八、此次英國宣佈對德開戰後、北歐諸國對德、未表同情、最後、德國希望北歐諸國、三思而行、來選擇其將來命運、與英國及國聯、抑與德國相提攜云云。

英代表赴日內瓦
避免言明態度
援助芬蘭極爲明顯

〔倫敦八日專電〕出席九日所開之國際聯盟理事會並總會之英國代表巴脫拉外務次官一行、擬七日夜或八日晨、自倫敦出發赴日內瓦、理事會及總會、謂應將蘇聯由聯盟除名、關於中南美諸國提案其他、關於英國代表究採如何態度、英國官方避免言明、然如英國許可將戰鬪機三十架輸出芬蘭、極爲明顯、一般以對芬蘭援助爲表示同情的態度其具體的措置、因見及今後之情勢後、再行決定云、

〔倫敦八日專電〕關於繼蘇聯侵略芬蘭、盛傳進入羅馬尼亞之說、特以最近於芬蘭作戰無進行現情、蘇聯侵入羅馬尼亞之可能性遂多、關於英國對蘇聯開始進擊羅馬尼亞場合、究採如何態度、政府當局避免言明一切云。

美共和黨議員慫恿
對蘇斷絕國交
致函國務長官陳要旨

（華盛頓八日同盟電）自蘇聯侵入芬蘭以來、美國之對蘇輿論、已入硬化之一途、上院孤立派巨頭班典巴古共和黨議員、八日致函國務長官、慫恿美蘇兩國斷絕國交、其函要旨如左。

「美國應與西半球諸國、執同一步調、對蘇出以斷絕外交關係之舉、美國現在西半球爲對蘇維持國交關係之惟一國家、在過去企圖欲維持對蘇外交關係之國、除美國外、在西半球僅有三國、蘇聯在美國內援助共產主義運動組織化之現實、乃於斷絕外交關係上、已與以充分之根據、最近更將歐洲史爲現實的檢討、則蘇聯之公約、究能爲何程度信、應先分認識。

緝捕德貨物措置
美國提出抗議
以覺書通告駐美英使
請據國際法保留權利

（華盛頓七日同盟電）各中立國對英國緝捕德貨之措置、均相繼向英國提出抗議、玆據確聞、美國政府亦於七日向羅希安駐美英國大使、以覺書通告稱、「美國政府以德國製品若干之輸入爲必要、鑑於上述情形、已發生實害、故提出抗議保留權利」云、至於美國政府之執斯等措置者、乃有下之二原因、一、以英國之措置違犯國際法、一、美國以德國

日政府明年預算
全部正式決定
合計達百三億六千萬元
青木藏相談話强調決意

〔東京八日專電〕卽應事變下四年度長期建設之際、昭和十五年度日政府予算概算、至八日晨陸海軍之國防予算、最後乃依大藏省主計局與兩省事務當局之折衝、因全部完了、乃自午前十時起開豫算閣議而附議、茲已正式決定、此予算總額、一般會計五十九億元、臨時軍事費予算四十四億六十萬元、計實達百三億六千萬元之巨額、如以此比較昭和十年度予算、於一般會計、四四年度因有四十八億四百五十四萬三千元、加減增加十億九千六百五十四萬三千元、又十四年度臨時軍事費予算總額（三月以降明年二月末迄）、爲四十六億五百萬元、十五年度臨時軍事費予算總額（迄明年三月以降明後年二月底）、因爲四十四億六千萬加減減少一億四千五百萬元、而昭和十四年度予算合計額、因爲九十四億九百五十四萬三千元、十五年度予算合計額、加減增加九億五千四十五萬三千元、又予算閣議後、由青木藏相發表關於右事之談話、以備國民長期戰而强調決意云。

政府預算閣議
審議後滿場已一致決定
一般會計預算內容發表

〔東京八日專電〕審議決定明年度預算之預算閣議、乃自午前十一時起、於首相官邸開會、有阿部首相以下全體大臣出席、劈頭由青木藏相說明收買外國大米、並將來對外國大米方策、交換重要意見、次由畑對滿事務局總裁、說明關於滿鐵投資之件、請求諒解、繼由青木藏相以於五日閣議關於留保之稅制改正案中之產業組合課稅、汽油稅、通行稅三件、追加報告、次大藏省與各省間進行折衝、以總額達五十九億元之昭和十五年度一般預算上提、另無審議、遂滿場一致決定、次青木藏相說明與此關聯總額達四十四億六千萬元之臨時軍事費預算概算額、請求諒解、至午後〇時十五分始散會云。

〔東京八日專電〕明年度一般會計預算內容如左、

△歲入（單位一千元）

經常部	三、四一八、〇〇〇
臨時部	二、四八二、〇〇〇

比普通歲入七億三千五百萬元、公債費十六億七千五百萬元、加入前年度剩餘金額七千五百萬元。

共計	五、九〇〇、〇〇〇

△歲出

經常部	二、七四五、〇〇〇
臨時部	三、一五五、〇〇〇
共計	五、九〇〇、〇〇〇

△各省別內容（單位千元）

皇室費	四、五〇〇
外務省	六四、〇〇〇
內務省	五八、〇〇〇
大藏省	一、八一七、〇〇〇
陸軍省	一、二七九、〇〇〇
海軍省	一、〇二八、〇〇〇
司法省	五七、〇〇〇
文部省	一八六、〇〇〇
農林省	二一〇、〇〇〇
商工省	八九、〇〇〇
遞信省	三六七、〇〇〇
拓務省	五五、〇〇〇
厚生省	一五〇、〇〇〇
共計	五、九〇〇、〇〇〇

△臨時軍事費預算內容

陸軍省	二、九七三、〇〇〇
海軍省	七三七、〇〇〇
預備費	七五〇、〇〇〇
共計	四、四六〇、〇〇〇

國防軍費

明年度一般會計預算總額五十九億元中、新規承認額非承認額預算及要求、原額如左、

新規承認額約二十七億元

非承認預算額三十七億元

要求減及節減額約四億元

明年度預算中、國防軍事費預算內容如左、

一、陸軍省一般會計十二億七千九百萬元

一、臨時軍事費二十九億七千三百萬元、

共計四十二億五千二百萬元、

一、海軍省一般共計十億二千八百萬元、

一、臨時軍事費七億三千七百萬元、

共計十七億六千五百萬元

一、臨時軍事費預備費七億五千萬元、

總計六十七億六千七百萬元、

又就明年度預算歲出總計百十二億六千萬元中之、實達六成五分强、比較十四年度預算之國防軍事費預算比率六成八分强、爲減少三分。

海軍預算

（東京九日同盟電）爲對處現下國際情勢之日海軍明年度一般會計豫算、總額爲十億二千八百九十四萬五千元、比本年度增加二億二百四萬元、新規事項之主要者如左、

一、艦戰部隊定員之充實、

一、工作廳、軍需部、防備部隊、學校施設之擴充、

一、總戰部隊之整備。

追加臨時軍費

明年度預算臨時軍事費追加額、

一、陸軍六十九億七千三百萬圓、

一、海軍七億三千七百萬圓、

一、（預備費七億五千萬圓）、共計四十四億六千萬圓、如通覽事變勃發以來之臨時軍事費如左。

（單位千圓）

第二預備金（昭和十二年七月）一〇、一九八

第七十一議會分五〇七、二〇八。

第七十二議會分二、〇二二、六七一。

第七十三議會分四、八五〇、〇〇〇。

第七十四議會分四、六〇五、〇〇〇。

第七十五議會分（明年度）四、四六〇、〇〇〇。

總計一六、四五五、〇〇〇。

公債發行
達三億元之多

明年度歲入預算、公債發行額一般會計合計十六億七千五百萬元、其他未定、海外軍事費預算關係三十六億元、因鐵道通信預算中特別會計發行三億元、明年度公債發行額、總計預定達五十五億七千五百萬元而已、發行之內債外債、以十一月底達二百八十億五千九百三十八萬二千元、又因本年度發行預定額七十六億二千九百三十六萬三千元中、尙剩有四十一億二千七百八十六萬三千元未發行者、如加以明年度發行額、自本年底起至明年一般、有消化九十七億餘元公債之必要、又因發行二百八十億元之公債、謂明年日本之公債、實達三百八十億餘元、其內如加臨時軍事費關係之公債、與明年度臨時軍事費公債、則成爲百四十四億餘元、滿洲事變公債、明年度次降、吸集臨時債事費公債。

外務省預算
較本年增二成

（東京八日同盟電）向本格的國防經濟體制確立之明年度戰事商工預算總額、以八千九百九十三萬九千元如與本年度比較減少八百七十六萬三千元、此乃因自本年起向國策會社政府出資金、因吸收於特別會計、實質的明年度商工預算突破一億元、明年度新規經費之主要者、（單位千元）關於貿易振興經費、一三、四八一、關於生產力擴充經費、二七、九〇五、關於事變對策經費一四〇八〇、其他一、八五〇。

（東京八日同盟電）日外務省明年度豫算、七日夜漸見決定、承認額爲六千五百萬元（內新規要求一千萬元）、較本年度約增加二成、而明年度預算爲應付處理中國事變國際新情勢之工作、置重點於通商振興等新規要求之主要者如次。（單位爲一千元）

一、調查部擴充 四〇〇、爲對處最近複雜怪奇之國際情勢、以外交政策之根本的確立外交官養成、及監察各局間之連絡統合爲同樣、調查部增加事務官局囑託約五十人、而圖其擴大强化。

一、情報部擴充 七六〇、以外務省情報部、使發揮企劃的機能、於情報部增設檢驗課、置課長一名、事務官二名、情報官二名、屬六名。

一、南洋局新設 二〇〇、鑑於最近關於南洋方面外交事務官之煩忙、由新二課所成設置南洋局、置勅任局長以下課長二名、事務官四名、屬十名。

一、文化事業部擴充 三〇、鑑於文化外交之重要性、於現在由二課而成之文化事業部、增設一課。

一、在外公館之新設 六〇〇、將阿根庭公使館昇格爲大使館、將於北美合衆國推巴新設領事館、於美利賓（澳洲）新設領事館、於希臘設公使館事務所、以太原、石家莊、厚和駐華領事館昇格總領事館。

天氣寒冷，宜進補品
一年一度……轟動青島之
「張道郁百補酒」
第三次貨已出爐……開始售賣。
◆用高貴珍品製料……費了三個月始製成。
◆此酒的功效如何……敢以信譽來做保證！
願君及時進補，永保健康。

主治各症

男女虛弱 氣血雙虧 先天不足 後天失調
面色青黃 自盜盜汗 頭昏目眩 腰膝酸軟
色慾過度 早婚虛損 精神衰弱 四肢無力
癱瘓痲木 風溼骨痛 脾虛胃弱 腎虧腰痛
膀胱寒溼 夜多小便 遺精滑精 精力萎頓
少年斲傷 丹天無力 坐臥不甯 精寒陽萎
月經不調 經閉統多 臨經肚痛 赤白帶下
保產安胎 產後失調 病後欠補 服之均宜

……每瓶一元二角……函購運費外加

青島山東路南首 至誠藥社經售（電話五一一七五）

淋
○治淋專藥 ○一盒除根 ○電話購買 ○通知卽送
直搗淋菌老巢……
殺絕淋菌
▲提議殺絕……誓不留根
▲根本解決……永不再發
至誠淋濁丸、有此功效。
『至誠淋濁丸』專治五淋發濁、婦女淋性白帶、能根除淋菌、服後三小時見效、藥性王道、不傷腸胃、不礙生育、輕者一盒、重者數盒準好！每盒一元二角、能服四天、加製加料、每盒二元。

青島山東路南首 至誠藥社內 電話五一七一五
夏勤女士
▲有五年以上接生經驗……敢保母子安全。
▲收費非常公允……有說明書歡迎索閱。
專門產科 電話邀請 隨請隨到

總經理
大批新貨到了
各貨・物美・價廉・歡迎・主顧
麒麟送子鏡子 白蝶香皂 明星香皂 影星胡蝶香皂 梨花香皂 梨花精香皂 力士牙刷
棕欖牙刷 苦力牙刷 琦玲牙刷 金塔牙刷 花旗生髮油 金鳳生髮油 各種唇紅
各種面紅 各種暖水瓶 各種梳子 各種手紙 各種文具 汽油爐子 磁器
麒麟送子牌鏡子獨家經理
石川縣第一製陶所青島代理店
各種化粧品 雜貨批發
廣島商事株式會社
青島吳淞路三號 電話五〇八五三番
支店：濟南二大馬路緯五路二十八號

祥陽公司
營業科目
洗汚油 樂霸多（ロパアト）
工業藥品 鑄造原料
船舶用品 五金油漆
洋紙油墨 磚磁陶器
洋針顏料 中外雜貨
燃料助劑 油精（油精オイル）
青島火柴公司商事部
青島河南路七號 ◇ 電話七三四四號

長山警備隊吳小隊長 遁匪狙擊殉職
各界舉行追悼大會 中日各長官均參加

周村分社通訊、長山縣警備第五小隊長吳慶文、於十一月二十六日、在本縣第六區焦家橋督飭修路之際、突遭遊匪狙擊、即時斃命、各界人士莫不惋惜、該隊長生前剿匪迭著勛績、因是積怨於羣醜、致罹此禍、邱知事玆爲弔其忠義慰其英靈、特於十二月六日上午十時、假周村水膠廠公共體育場、開追悼大會、場內高搭祭棚安置靈位、陳設祭品、幷有各機關團體所送之輓聯橫額等物滿懸棚內、明燭輝香駿烟繚繞、於凄涼悲哀之情形中、即從事舉行追悼禮、魯南道方道尹、先期由省都來縣、躬臨主祭、友邦加藤守備隊長、憲兵隊長、日本人會長、以及各機關團體學校民衆代表到場、約三千餘人、儀式極爲隆重、並由邱知縣當場宣佈各機關長官及各區贈助之撫卹費數目共一千二百餘元、由死者遺族一一致謝、至十二時許方告終了云。

魯木材缺乏 籌劃養苗造林
頒發注意事項施工標準

濟南通訊　山東省公署、以本省荒山遊閑、木材缺乏、籌備造林、實爲當今之急務、前曾通令各縣、整理圃地、採子、以備明春充分養苗、並於十一月份縣政指導綱要內、規定、詳擬二十九年造林植樹養苗計劃、編造二十九年度造林費及苗圃費預算、於十一月底呈核各在案、刻以各縣、多未設置林業技術員、對於編擬計劃、恐有疎漏之處、特再開示編造計劃時注意事項、及施工標準、以期設計周密、切合實用、特令頒各縣市、切實遵照辦理、玆將其注意事項錄下、

注意事項

各縣編擬廿九年林業計劃時應注意之事項、(一)關於養苗者、一、原有苗圃須全部養苗、不得種植農作物、二、養成各苗、明春須全出圃、已經衰老、或纖弱者、即行剔除、三、未經移植各苗、須全計劃移植、四、以井水爲中心距井近處劃爲播種區、漸遠爲小苗移植區、最遠爲大苗移植區、苗圃在二處以上者、應選土質最好、設備較全之一圃、爲播苗圃、餘爲移植苗圃、五、播種插條之種類成數、應按境內荒地需要樹苗之種類成數、適宜配備、(參照前發採種注意事項辦理)六、播種插條面積、最少不得少於全圃面積百分之二十、七、苗圃長工、應僱用養苗技術熟練之工人、(二)關於造林者、一、計劃造林之畝目、除督飭私有林場、自行籌苗栽植外、應以苗圃產出苗數、及能徵集苗數爲準、二、計劃造林、應儘原有林場補栽齊整後、再計劃新闢林場、三、新闢林場地址、以荒山沙荒、義塚地、河堤、河岸等爲宜、(三)關於植樹者、一、無大段荒地足供造林之縣份、所產樹苗、應無價分給村民、散植於宅地、河灘、街傍、及庭園隙地等處、二、分發樹苗、取中心推廣辦法、每年按苗多寡、或僅一區或僅一最有希望之鄉鎮、飭由區鄉鎮長、查報各村需苗數目、按村分配、三、城廟隙地、應特別栽植齊整、(四)關於行道樹者、一、栽植行道樹、應儘已設愛護村之汽車路、及易於保護各路栽植、二、行道樹苗、選用苗圃內六尺以上之苗木、圃內無適用樹苗時可由沿路各村、徵集柳椽、(五)關於經費者、一、各縣林業、經費、務按最低預算數、籌劃充足、二、經費奇細縣份、可縮小造林費、導荒地附近村民、組織林業合作社、將苗圃樹苗無價分發栽植、但苗圃費必須籌足。

魯南方道尹 關懷民瘼
特躬赴長山邑 開區長座談會

長山支局通訊　本省政治自光復以來、各縣行政、已日趨明朗化、惟劫後災黎、嗷嗷待哺、政府當局、爲謀救濟計、業於滿洲國、購大批食糧行將運魯、辦理平糶、方道尹爲統籌救濟、使無遺漏起見特躬臨長山、招開區長座談會、對於災黎之調查、食糧之平糶、予以種種之指示、總期詳盡、無令遺漏、俾符政府嘉惠災黎之至意、并即分發長山食糧、約六百噸左右、一俟調查竣事、可望陸續運境、辦理平糶、一般災黎聞訊、莫不喜形於色、深感政府暨方道尹之德政云。

徐當局辦理 市民居住證
通知市民請領

徐州通訊　蘇北地帶位置要衝、當隴海津浦兩國之交點、爲皖豫蘇魯各省之通衢、交通便利、人口稠密、五方雜處、良莠不齊、地方當局玆爲維護地方安謐、以期防患於未然起見、特舉辦蘇北地區各市縣居民居住證、凡居民十三歲以上、六十歲以下、不分男女、均須請領居住證、以便查考、而分良莠、蘇北專員公署、曾擬定施行規則、佈告週知、現悉此項居住證、積極加緊辦理、居住證式樣、業已印妥、由市署發給警察局轉發各分局應用、警察局已令各分局轉知商人民等迅速照相、市區公所亦通知二十八鄉鎮長、轉知市民首先照相、逕赴該管警局呈請、本市照相業、日前召集一處、議定價目劃一、以免參差不齊云。

昌邑縣知事等 視察庶政
召集鄉民訓話

昌邑分社通訊　昌邑縣知事、馬丹銘、於日前上午十時協同宣撫班長下川正率視學員孫麟生技術員王少先縣警備大隊附牟敦有等、赴新河鎮聯絡友軍視察庶政、當招集四五兩區各鄉鎮莊長民衆等五百餘人、作新政宣講、首由馬縣知事將冬防吃緊、人民必須積極編練自衛團之要圖及辦法、剴切說明、宣撫班長下川復講演新政、視學員孫麟生亦作教育恢復必要之演說、王技術員則沿途視察路政、至午後三時轉赴宮家莊、檢閱第五區隅莊鄉自衛團、計到十一村莊之自衛團員七百三十名、均各配帶土槍木棍、情神煥散、操法整齊、馬知事檢閱畢、復作誠懇之嘉勉、各團員由此益加興奮、歷五時許始回城云云。

津南營門外 匪徒撕票

警探獲匪七名

天津通訊　本市南營門外馮家柴廠、舖掌董國堂、年五十餘歲、經營柴廠多年、略有積蓄、致啟匪徒垂涎、卒於數月前、有綁匪十數名、分持槍械、闖進該柴廠、將董某綁去、後因勒索未遂、竟撕票洩忿、旋經警察局得悉、乃通令所屬、嚴緝逃匪、該局偵緝第三隊隨派探員調查、乃於上月杪、將該案破獲、計在西頭大覺菴附近捕獲匪犯劉光順(年二十七歲、山東人)韓仲元(年二十五歲、山東人)蘇義民(年二十二歲、山東人)郝同儀(年三十歲、山東人)董貴銘(年四十一歲、山東人)何洛義(年二十一歲、山東人)趙恩發(年三十七歲、山東人)等七名、並搜出手槍四枝、子彈數十粒、帶隊嚴訊、各犯均已供認結夥爲匪、曾在津市各處行搶綁票、因勒索董某未遂、合謀撕票等情不諱、當由該隊將匪犯七名、解送總局司法科訊辦云。

淄川縣程知事 赴鄉視察

淄川通訊　本縣程知事、以冬令已屆、防務重要、亟應分別親臨視察、自前日起分赴各區視察、警備防地、並召集民衆大會、懇切訓示、更向各區青年訓練所學員講話、帶同張通譯及宣傳員並警備隊一行二十餘人、由城出發、往三、六、八、九各區龍口、大臨池、東萌水、再往二、四各區視察、値此嚴寒氣候、全縣民衆、對於程氏關懷地方、辛苦耐勞、莫不感戴云。

徐指導部調查 各縣實際情形
將編定各縣概況一覽

徐州通訊　新民會中央指導部、以華北各縣、地方遼闊、人口稠密、所有地方一切設施、早已恢復常態、現擬編訂華北各縣概況一覽、對於各縣實際情形、亟欲明瞭、以便編訂、特令新民會徐州指導部、按照令飭調查事項、切實查填、其未成立指導部之縣、亦將概況調查呈部、徐州指導部已着手遵辦、其令如下、爲通達事、查本部爲作華北各縣概況一覽表、亟欲明瞭各縣之實際情形、以資編訂、爲此通達、仰該部長務據左記各項飭屬切實查填、其尚未成立指導部之縣、亦希將概況調查、儘於十二月末日以呈　部爲要、特此通達、(一)從來制定各縣等級(前例)一等縣、二等縣、三等縣、(二)縣公署所在地、名稱、及縣城人口、事變前與事變後、移轉之有無、並將來有移轉及預想者、須附記說明人口須記明國別、(三)重要官廳之名稱及所在地、(四)全縣面積(平方粁)(五)全縣戶口、以最近之調查爲適、(年月調查)雖不要細目之區別、但國籍別及事變前後之增減概數、須註記之、(六)縣預算額、民國年度歲出總數、歲入總數、其有補助費者、須註明之、並須註記事變前後、增減概數、(七)主要物產物名、並年產額概數、(八)縣內出產、糧穀能否供給縣之需要、(九)治安概況須將左列三項中之確實情況記載之、甲、縣政普及全縣者、乙、縣政普及半年者、丙、僅維持縣城附近者。

津電話七分局 明年開業
河東一帶電話 即與市內接通

天津通訊　華北電報電話公司天津電話處、爲發展天津電政事業、於前月將特一區第八分局開通後、特三區第七分局、原定本年終籌備通話、頃因綫路及機械設置不及、業經決定明年一月一日實行開通、屆時所有特三區及河東一帶電話、一律與市內其他各局接通、又關於六局改換自動機事、公司方面、正在趕速訂造中、亦決於明春實行更換、並悉津市申請裝設電話之新用戶、刻仍逐日增加、因一時無號碼綫路可供接裝、故均保留登記、待機優先按裝、又電話處方面、今後爲便利正當用戶起見、對於不關重要營業之商戶、決予撤回話機、至新近申請改裝電話之正當話戶裝置、惟此事關係局務較大、俟通盤籌劃決定後、方能實行云。

京指導部 擴大四郊工作

北京通訊　新民會首都指導部鑒於北京四郊之農村、既久苦於舊政權下之秕政、復以此次事變之影響、希望與光明蓋已全失、已至疲弊困憊地步、本指導部四郊實驗區之設立、雖屬局部的、而農村本來之秩序則漸見回復、凡屬復興厚生工作之成案、均能完成初期階段之目的、現在則建設呼聲、澎湃四起、承應此種「實驗區工作」、進而培植正式工作之基礎、擴充工作範圍及工作之普遍化、均有應於此時着手之勢、即由「實驗的」「局部的」之過度工作、進而以「全郊區」爲對象、而趨向於北京四郊「積極的」「普遍的」全郊區正式工作之新階段、二十九年度四郊工作之一切方針、即以此爲重點、審愼考察而樹立之云。

華北電影公司 首次籌備會
日內在京舉行

北京通訊　華北電影公司條例、自經臨時政府公佈後、並決定董事長及董監事人選、即由董事長等積極籌備、該公司係由臨時政府滿洲映畫協會及日本各映畫關係者、共同出資經營、決於日內在京召開第一次籌備會議、公司地址、已覓定西城某大宅第、預定明春一月、即可正式成立、以作華北電影事業之統制及發展云。

流娼數逾二千
滬租界匪賊乞丐日增 均爲黨軍焦土政策所賜

上海特約通訊　上海租界內藏污納垢、各種淫穢勾當到處皆是、實乃極大之毀人爐、此固人所盡知、無可諱言者、然自黨軍施行焦土政策以來、內地良民損失綦重、田地荒蕪、房舍爲墟、且更流離失所、遂多逃至上海租界中棲身、但滬上人口過多、謀生豈易、因之少壯之男子多流爲匪賊、老弱者則沿街乞討、青年婦女於飢寒交迫下、亦不得不拋棄廉恥、或賣身妓院、或充爲招待、女嚮導、甚而在街頭實行拉客、度其野鷄生涯、每當黃昏後、華燈初上之時、四馬路固勿論矣、其他各馬路亦皆有賣笑女子竚立、向遊人勾引、記者昨晚徜徉街頭、約略統計各馬路之野妓、總數在二千人以上、此種數字、實開空前之紀元、而滬上租界內之醜態情形、亦可概見矣、尤以南京路之先施、永安、新新、大新等各大公司門前、每晚野妓麕集對遊人以强拉硬扯、甚且含淚哀求允她做個生意、遊人拒之者、彼等有時竟致嚶嚶而泣、近日來天氣漸寒、野妓竚立街頭、其瑟縮之狀態、尤可憐惜云云。

臨沂郯城一帶黨共匪 互相傾軋殘殺
利害不相容傷亡俱衆

濟南通訊　擾亂臨沂郯城兩縣邊境之郯城縣僞縣長閻立夫匪部五六百人就地强取民財勒索給養、怨聲載道、該匪曾充青島市政府職員、係山東省僞主席沈鴻烈之親信人物現又委任保安團團長、捨支養濟、彈藥亦足、而盤據本縣城南九十餘里之莊塢雲匪部、約二百餘人、純係共產黨、該兩部現以攻取我李家莊鎮警察分所時、以利害關係、遂起衝突、至現在雙方已開火數次故國共傾軋、益形露骨、近聞郯城縣之僞保安隊約二百人、盤據郯縣十八里馬頭鎮、係三個中隊、歸徐王兩匪首統率、已於日前突由郯城邳縣交界之重防鎮、第八路軍八百餘人開到、將該僞保安隊武裝完全戒除、該第八路軍、即據守馬頭鎮、防守極嚴、嗣僞縣長閻立夫聞訊、即調全縣農民千餘人、各帶槍枝、赴馬頭鎮報仇、不幸因無訓練之農民、不能作戰、致又被第八路匪擊退、現聞該僞縣長業已逃避於郯城縣東北之東莊之村、尚帶有匪衆三百餘人、仍在聯絡各股土匪、誓與第八路匪決以死戰云。

本報新年徵稿

陽和初屆、律回歲轉、二十九年的新歲又來到、「天行建、君子以自强不息」、宇宙間的文明也隨着光陰的過影前進、在這新舊交關時節、本報循例增刊新年擴大號、當茲東亞黎明、新秩序建設飛躍進步的時會、深望各界文友有新的稿件賜與、一經登載、酬金從豐。

論文

一、國人所望於新中央政權
一、東亞協同體之詮釋
一、西北赤化運動與蘇聯
一、歐戰影響東亞何如

其他　舉凡散文、小品、詩歌、小說、隨筆、素描、剪影、特寫、浮彫、漫畫、木刻等皆在歡迎之例。但以含有新的意義爲原則。又明年爲庚辰屬龍、關於龍的故事繪畫及其他尤所歡迎。

徵稿簡例

一、論文以兩千字以內、小說以三千字以內、散文等以千字內爲原則。
一、漫畫無論時事消遣風俗諷刺等均須用墨筆及較堅實之白紙。
一、徵稿件須書寫清楚、並於稿末注明姓名住址及蓋章。(署名聽便)勿横寫、鉛筆寫、兩面寫、能用格紙最好。
一、來稿請在封面書明新年號徵稿字樣。
一、來稿無論登載與否概不退還。
一、徵稿限期自即日起至十二月十五日截止。

十二月十五日截止

淋疾 最新化學療法劑
丹毒 敗血性疾患
五淋白濁 只以內服 立即痊愈 一瓶断根 克奏神効

特靈伯爾之出現、咸推賞爲可比於六〇六號之大發見、蓋至今殆無特效藥之丹毒、敗血症、產褥熱以及化膿性諸疾患亦確實奏效、一兩日內即迅速下熱、使患者有起死回生之感、誠奏效如神故也。又對於難治之淋疾、內服後兩三日、尿即清澄病症漸痊愈、決非一般他藥所能及。且對於腎盂炎、膀胱炎、化膿性淋巴腺炎、口峽炎、扁桃腺炎、肺炎等、效力可靠、無與論比。

包裝
片劑(〇·三瓦) 二〇片 一〇〇片 五〇〇片
粉末 二五瓦 一〇〇瓦 五〇〇瓦
注射(五%2cc) 五支裝 一〇支裝 五〇支裝
一次一—二片 一日三次食後服用

特靈伯爾
テラポール

第一製藥株式會社
本社 東京市日本橋區江戶橋三丁目
支店 大阪市東區道修町二丁目
出張所 天津日本租界伏見街

(文獻樣品函索即寄)

去痰精

▲痰阻肺竅、則肺氣不宣、以致咳嗆氣喘！
▲痰入筋絡、則筋骨麻木、易成半身不遂！
▲痰竄內臟、則變化不測、發生諸般內病！
古人稱「萬病皆由痰作怪」、今人稱「痰是百病的種子」！
古今對痰之怕、相同、所以偶覺有痰、趕快除、杜絕後患。

此去痰精、是潤肺、化痰、止咳、去滯之靈藥、有痰者服之、能於四五天內、將身中所儲痰涎、盡化成水、由便中排出。無論男女老幼、以及孕婦、均能合用、輕症一瓶即愈、重症連服斷根、藥味之和平王道、藥味之芬芳適口、已承服過者同聲讚美、無庸贅述焉。▲每瓶一元二角、函購寄費外加。

青島山東路南首至誠藥社經售(電話五一七五)
◇青島東鎮威海路八十九號至誠藥社支店亦售(電話六一八二)

青島山東路南首至誠藥社售　電話五一七五

百葯不效之各種頑癬　一元

癬藥水每瓶五角

鵝掌風藥水：每瓶一二元

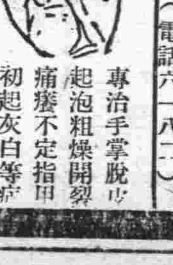

專治手掌脫皮起泡粗燥開裂痛癢不定指甲初起灰白等症

張道郎寒腿酒

受風 受寒 腰酸 腿痛 麻木 串痛

專治　此藥酒功能　受風受寒、陰天發歎、兩足去風、且藥性和平、亦能強健身體、腰酸腿痛、陰天發歎、散寒去濕、活血舒筋、無論男女老幼、孕婦、均可服用、週身筋骨抽痛、晝夜不安、四肢腫痛、下注痛疼、遍身麻木、串痛、半身不遂、骨冷骨寒、多年痛疼、服後數小時內發生效力、有病服之能使身體增加抵抗力、則風寒濕病、均不致侵犯矣。

每瓶一元五角　寄費外加

青島山東路南首至誠藥社經售(電話五一七五)
○青島東鎮威海路八十九號至誠藥社支店亦售(電話六一八二)
各埠經售處、濟南張寶子、烟台福昌泰、奇山藥社、威海復興永、周村祺祥、同鮑寓、濰縣宏大號、博山福成號、高密順德泉、膠縣宏大藥社、經售處太多、不能詳誌

當天有奶
生奶精

○速服生奶甜藥水……當天便有奶了
○凡婦人奶媽無奶……或奶汁稀少的
缺奶的救星 生奶的源泉
每瓶一元二 ▲寄費外加
青島山東路南首至誠藥社售　電話五一七五

琴園兒科醫院

(科目) 專以推拿手法診治小兒百病
(診費) 門診二元 出診四元
(地址) 吳縣一路九號(即蒙疆一路三十四號之橫街)
(電話) 四四七六

永華齒科醫院遷移聲明

本院因修理房屋、已於八月一日由天津路遷於山東路中市一二二號星金藥房內照常應診此啟
院長劉永華　電話七〇六二號

針灸醫士楊道眞

施以毫髮金針、刺肉不痛、出針不流血、專治中西醫藥無效一切疑難大症
診所青島觀象一路一號

新聲

給死去的媽媽

景波

這是一個呼號着北風的寒夜、一切繁雜的市聲、都睡眠在它們固定的角落裏了。

光陰還是流得這樣快、屈指算來、媽媽拋開世間已將及三年了。人間固然已使你深感刻苦、慘酷、你不願再多一刻的逗留了、但你爲甚麼又輕輕的撇棄下一個孱弱的女兒、及一個幼小的兒子在世間？

而光陰呢？更其矛盾了、它支配着我和弟弟降生、成長、但同時却又策促着媽媽衰老、消逝。當媽媽遽然離棄了我們時、我是終日沈淪在昏迷的悽傷中、但想到要遵守媽媽的遺訓、而應該更忠實的生存下去、就不得不藉時光來補償這種精神上的傷損了、一年、二年、三年……你墳頭上的草木、已數度變易了色彩、墓碑的朱字、也漸漸的冲淡而且模糊了、然而我內心的悽悲却相反的追隨着日月而更深刻了。

在過去時、明朗的月光下、或映着彩霞的暮靄中、都是我們領受你偉大的母愛的愉快時光、而現在呢？却變作使我們最悲苦最難過的景色了。

記得同樣的是一個刮着寒風的夜裏、我們緊閉了門扉、燈光搖曳着、媽媽坐在近爐的床頭上、給我們講着古代虎狼的故事、我同弟弟便圍着爐子坐在小矮橙上、一面傾聽、一面翻燒着我們自己園中所結的甜栗、臉兒烘得同爐火一般的紅暈。當你說到那狠惡的老虎是如何的向着拾柴的稿兒猛撲時、恰巧有一個栗子被火燒炸、拍！一聲急脆的響音、栗殼蹦出爐外、弟弟嚇哭了、故事也就這樣結束、於是你把弟弟抱進你的懷裏、然後向我們解釋着燒甜栗吃、常先將栗子捏開一個裂縫、以便透出熱氣、不然；熱氣會把堅硬的栗支炸碎、而作出駭人的聲響的。

弟弟臥在你的懷裏、眼睛注視着你張合着的慈愛的唇角、壺中奏着幽綿的催眠曲、弟弟睡着了、村頭浮起斷續的柝聲、於是你深深的打一個哈欠、偎倶我說、該臥下去了。

當我拉開門時、院中已舖上了輭綿綿的雪被、我不禁歡喜得呼喊了。

這些呀；現在都全作了我們回憶的資料、弟弟大概是因爲年幼吧、每晚必要我給他講說關於媽媽的事情、來當作故事、這也許正是我所以不能把媽媽一刻忘記、而悲痛得更厲害的原因。今晚我就拿這一段給弟弟講了。

現在弟弟已經睡去、兩頰的緋紅色不知那裏去了。那枯黃的面龐啊；我眞不忍久視。二年級就要學完了、他常常告訴我、在校裏先生是如何的稱贊他的聰明、然而我每想到他求學的前程、需要更多的用費、便頓覺茫然而且焦愁、但這只有待於我們更大的掙扎與奮鬥！

南行

未來

正落過第一次大雪、是一個寒冷的夜裏。

我同欣冒着刺骨的冷風、踏着深厚的雪在寬城子的近郊漫步、我告訴了他說：

「明天我便起身南行了」。

我們是常這樣表示過、青年人要勇敢、不要在安逸中沉落下去。因此、我決定了南行、欣將要東渡。—爲了勇敢、爲了躲避安逸。

一日的夜晚、從哈爾濱開來的一趟急行列車、載着我南行了、

我感到旅行的孤獨、而且更深刻的感到別離的愁苦、一顆寂寞的心、像沉落在黑暗的深淵中了。

黑夜裏、沿路沒有一點光亮、我將到什麼地方去呢？惘然地我的意志如同失迷了方向一樣苦惱着。

忽忽地、車已經不知走過了多少里路、思想無憑依地在腦海中飄蕩、搖搖。

過了一個夜、一個早晨、車到了大連、我盲然地一直看着每個旅客都下車去了、自己才像被逼迫着也提起行囊下了車箱、走出站台。冷風吹醒我的意識、告訴了我；到碼頭去。

這裏的市街、房屋、行人、……雖並不覺得和我熟悉的地方有什麼差異、然而我感到陌生、一切陌生。啊、現在我是客人了。

途中遇到一個中青人、他說也要到青島去、我歡喜的一同和他進了三等艙、我說：「現在我們是一個船上的人了。」

定好了位置、我來到甲板上、在眼前展開的是一幅遼闊的海水圖、我看見了海、我是第一回看見海啊、海水並不是黑色的、綠極了！

遠方飄着帆船、太陽映着海面、反射出一脈輝光、非常眩眼的明亮。有海浪、有海風、在水面飛着的是什麼呢？海燕？我的意識、現在整個的和海溶在一起了。

三等艙裏、擠着一二百個旅人、每一張臉都表現着疲倦和煩燥的情色。穿着白制服的擺台的、徘着眉毛瞪着眼、大聲的對着這一艙旅客吆喝、甚至罵出很下流的話來——當一個人做錯點事的時候。

我身傍的一個同伴小聲的對我說：「老兄弟、走路眞太不易呀！出門就得小三輩。你是到那兒去呢」？我只是向他苦笑一下、沒有答他。

對面一羣俄羅斯女人、臉上依舊塗着濃厚的脂粉、張着兩片紅唇相互的嬉笑着。白俄茶房、給他們端來一壺紅茶、打開他們自己的食囊、又要用麵包灌腸果腹了。他們一點沒有顧慮、怖怯、的表情、也許對於這種流浪式的生活習慣了吧！

艙裏的空氣、委實惡濁、逼着我到甲板上去看海、天過了午後陰起來、而且還飄落着雪花、四面是茫茫無際、我默自爲這船同伴人祝福：平安的載過海面去。

太陽在西方、放射出一點微弱的光芒、我眼看着它漸漸地和水面接近、天要晚了。於是踽踽地又走回艙去。明天的早晨我要到甲板上來看海上的日出。

我把頭埋在棉衣裏、疲倦牽引我進了夢鄉。在夢中渡過了這個漫漫的長夜。

「天亮了、前面就到了青島。」從人羣裏發出這們一個聲音。

我高興的跳起來、跑到甲板上去。是、我眞的望到了青島的港岸、無數的山、無數的房頂……

愉快在血管裏湧流、興奮在神經裏澎湃、我跳躍、我歡喜——如同實現了一個長年宿積在心裏深處的希望。

「永遠是美麗的」（二）

健

突然、那隻手、輭動的端着酒杯的手、伸向他的臂邊、一張滿生着酒刺的紅臉靠近他的面頰、一雙纖細的鼠眼緊盯着他的口脣、時開時合的嘴噴着令人嘔吐的酒臭、於是他彷彿又聽見那討厭的聲音：「再來一杯、小東西、你、你、你多美哪！哈哈……」汗濕的臉更近了、好笑、夾着酒氣直使得他欲昏、一陣被侮辱的憤怒使他漲紅了臉、胸似要炸裂了、長久壓制着的憤怒爆發了、他再也忍受不住這種侮辱、昏亂的舉起了拳頭、拍、杯子跌到地上、而那可惡的肥胖的身體、突的跳了起來、狂亂的叫着：

「好東西、你、你竟敢打我、好不識抬舉、大大爺不希罕你、打得！掌櫃的、過來！好、好招待、呸、招待……」

掌櫃的驚慌的跑來了、苦笑着、口裏不住「大人、先生、對不起」的哀求、而那酒虫了仍然咆哮着！

「叫他趕快滾！上次我饒了你、這次竟敢動手、好、看大爺的手段！快滾、若不、好、明天、明天……大爺決不含糊！」掌櫃的陪笑的求着、然後突的沉下了臉：「小姐、你實在高貴、以後我們再不敢用你了、仔細這裏沾污了你」此後他失去了一切知覺、再不記得怎樣走出了門、怎樣穿過了喧笑着的人羣、一路只看見那討厭的臉、只聽見那可怕的咆哮、痛苦恥辱統制着他、在家門口他被一陣大笑驚醒了、他聽見女人們低低的咒罵、他不敢看那些譏笑的臉、急忙逃進屋中、就這樣倒在牀上。

街上喧鬧的聲音、一陣陣從窗子傳入、鬧聲中、他清楚的聽見門口王大媽的罵聲：

「眞不要臉、什麼事不好幹、沒出息、整天擦胭抹粉、妖精！」一陣顫慄經過了全身、「妖精」二字像刀一樣的刺傷了他、他無力的坐了起來、拿起了鏡子、一個圓圓的臉在鏡子的正中、轉的用、大的眼睛、高高的鼻子、塗滿口紅的小巧的口唇、於是他笑了、大笑了、他聽見街上也正嚷着「美」、他對自己的影子笑着：「妖精、唉、妖精、你爲什麼不迷人呢？爲什麼不像別人一樣的沉醉呢？你、多美嗎、妖精」一笑然、一陣痛掠過心頭、他瘋狂的擲去了鏡子、狠狠的撕着自己的頭髮、身子抖着、哽咽塞住了喉嚨、他哭了、傷心的哭了！

母親被這異常的情景嚇怔了、痴痴的望着他、而且從枯老的眼中流出一串清淚。

他哭得倦了、漸漸的睡去、窗外嘈雜的人聲朦朧的喚起了他的夢！

愉快的學生生活、父親的死、女招待的廣告、好滑的醉臉、末了、他夢見自己跌在深深的泥污中、他掙扎、呼救、祈求、但他絕望了、四周只有冷笑、惡咒、冷淡的眼睛、忽然、一張嚴肅的臉出現了、嘴角上帶着沉默的笑、同情的看着他、伸出拯救的手臂、說：「握緊、跟我走！」（未完）

七君子羣像（五）

宰赤

（甲）依老賣老的沈鈞儒

讀遍聖賢書、找不出一個年逾花甲像沈鈞儒那樣的無恥與輕狂；在窮極無聊的時候、他可以道貌岸然地在課堂裏啓迪青年；在販賣團體的時候它可以鼓其如簧去博得善價在找到路綫的時候、它可以裝腔作勢、撒嬌地逗人開心。唯其然也。在它幹救國會以前、自己以無法解決的一切問題、到了民國廿五年的春夏之交、救國會最蓬勃時代、什麼都迎刃而解了。憑什麼令使它解決了一切的問題呢？那是『瞎子吃餛飩、肚裏有數目』的事、丟開韜奮的『謠言八股』來辦各種刊物所敲到的幾票『竹槓』不算以外、光是遝它徵服北上滿載而歸的一件得意傑作來說、已够使它心滿意足？逢人便笑了。今非昔比的地位、但、一襲藍布大褂、一雙杜做布鞋、依然表示它淡泊自持的風度；雖然光是在民國廿五年的發起什麼五卅慘案紀念大會裏所經手募到的一筆費用、爲數相當可觀、但、沈鈞儒對人的表示、倒說還是由它出勤所得的膏火、來維持紀念會一切的開支的；總而言之、撈油水的手法、年輕小伙子、如李公樸之流、是萬不及專揑補漏洞的沈鈞儒來得高明。

（乙）專唱反調的王造時

胖身材、矮箇子、一副極度近視的玳瑁邊眼鏡、一口帶有江西土音的普通話、一派相相當大派、態度有點兒官僚氣、平時不大肯說話、遇到需要說話時、就口若懸河的講個不停、而且、在談話中、還充滿了一股令人感動的熱情、不過、當說話說得最起勁的時候、帶有一點兒口吃毛病、就在口吃得格格不得出口的時候、所說出來的話、也就是它的『反調』底最最扼要的地方、王造時、有些學者風度的王造時的輪廓、是這樣的。

論起王造時的出身、也是相當足以使它自豪；清華大學畢業以後、官費留美得了政治學博士以後、還去過英、在滿身沾染着一股洋氣以後還到中國來、馬上就參加政治活動；雖然它才到上海時、僅僅屈就了光華大學的文學院長、居恆自嘆它的學非所用、找不到一個足以昂首長鳴的機會。但、它存的是政治活動的意志、不得已、當時就把大學生做對象、在課室中大談其政治上的『反調理論』。同時、更把它的理論、宣傳起來、邀集了一時的知名之士、拿辦刊物做敲門磚；辦過『自由言論』、辦過『主張與批評』、終因爲它求進的心願太亟了、急不擇食、免不得亂來一下之、本位的工作弄得一塌糊塗、理論的出路、依然一無去處；問題是出於當時的政局平宿、王造時猜猜之吠、終究得不着任何的垂青；然而、光華大學文學院長的位置、却犧牲於自己的反調之中。

鄉居日記

賦閒室主

十一月三日

風寒初愈、惟體力仍未復元、以場院瑣事未了、未便久臥、勉強起牀、掙扎穿衣間、汗復涔涔下、母曰：「疾初愈、勿且操作」！父毋憂子之心、無所不用其極也、於是便坐庭中、逗貓爲戲、貓亦善解人意、若知予之病初愈者、作種種舞態以娛予、予則以綫繫足、敷於貓尾、微風吹紙、飄飄不定、貓則左顧右盼、輾轉攫捕、轉益急、紙益飄、則愈不得、予不禁失聲大笑。時小兒蕙在旁、呼母曰：「爹爹笑！爹爹笑！」妻曰：「若父瘋矣、將噬汝！」嫂亦曰：「尚弗逃耶？遲則無及！」蕙則驚而踣、踣而啼、家人則哄然大笑、母則喃喃罵、攬之於懷曰：「勿哭！吾將撻彼。」又戲之曰：「小花狸何處去矣、得無爲哈巴狗兒齧死耶？」又復止啼而笑、予病遂爽然其若失。

十一月六日

病乍愈、元氣未復。加以秋雨連綿、夜將半、尚未入夢、眼乾澀而心益燥。爰披衣起、瞑目靜坐。是時也、萬籟俱寂、只有檐溜滴水聲、與家人鼾睡聲、交相奏和。余乃悉爲屏除、有如老僧入定、萬念俱消、俄而如有一綫遊絲、牢繫此心、飄蕩空中、初尚忽起忽落、爲力頗微、一經約束、即安貼腔裏、須臾間、堅靱非常、如金如鐵、此心亦如絃上之箭、扣愈緊、彈力愈大、陡然騰起、瞬息千里、如野馬脫韁、奔馳絕塵、不可復收；又如黃河決口、波浪滔天、無可遏止。任意遊行、從未止停。初至青島、則見海水如鏡、碧波萬頃、此非昔日朝夕遊覽之所歟？高樓聳空、金碧輝煌、此非昔日辦公之處歟？沿鐵道至濟南、則見清流澄清、畫舫如織、大明湖也。層轡疊嶂、翠柏脩竹、灰瓦紅牆點綴其間者、乃嶗山焉；血流成河、伏屍徧野、鬼哭馬嘶、震眩山川者、其戰場乎？衰草枯木、月冷風淒、傷心慘目、有如是夫！於是乎飄然而返、問之家人、鐘已兩下、胡爲乎一步驟繞至斯？

十一月七日

偶閱兩般秋雨盦隨筆、內載「有富翁家中演劇、一名青衣、唱作入妙、而垂老鬚得如戟、强其去之、云：「須七石米易一莖鬚、當如命」、翁曰：「易耳！」頓令僕從旁細數、削去四十三莖、立取白米三百石償之」、評者云：「以三百石白米易四十三莖鬚、富翁之豪宕可喜、若令慳吝者當之、必且曰可惜可惜！」此事奇則奇矣、富翁亦固豪宕矣；然假令以此三百石米施之窮苦無告者、不較易四十三莖鬚、更豪宕乎？惜乎其以有用易無用、博一時之快趣、而不知失之隘也。

今之富翁類此者多矣、一擲千金、其揮霍傲視、當其捧角奪妓、從不稍吝、泊乎冰災嚴重、災民待救、捐其一文、猶若抽筋動骨、痛鑽心肺。其存心甯可言乎？

十一月八日

物價奇漲、紙亦不能例外、毛邊紙一角一張、而所買者將盡、欲重購、而手中拮据、且值鄉村各家均感經濟恐慌、取借無門、爰生奇想、將近數日來之日記、繕清數頁、擬寄青島新民報「新聲副刊」、以冀博取微資、而爲購紙之用、然[illegible]句、尚不知能否及格、姑作是幻想耳！

初冬

冰影

秋、像殘落花瓣一般的枯凋了。

秋槐的衰枝又映上了窗前。我一抬頭、望見窗外對面遠處的山崗、幾株白楊的葉子凋零了、祇剩了禿枝、受了北風的威迫、越顯露着蕭索。

一陣北風的吼叫、我從內心裏潛伏着一種莫名之感、悲慘悽涼、愁悶苦痛、所有的愁雲一齊堆集在我的心坎上。

我靜靜地立在窗前、擬情的望着陰沉沉的天空、使我感覺着、苦悶孤零。

漸漸地、西北風越刮越厲害了、吹得窗紙上的破洞發起嗚咽的嘶鳴、彷彿是失意的人、正在黑暗的角落裏啜泣、更引起我酸楚的悲哀與恐怖、毛髮一根根的都豎了起來。

只有壁上掛着的、露窒的小照、給與我了莫大的溫慰。

北風、似怪獸的狂吼、枯葉無目的地在亂舞、秋槐的衰枝也正在擺動。

呵、呵、秋像殘落花瓣一般的這樣寂寞地蒼老了。而冬帶來的只有寒冷蕭索。

我靜靜地直擬立在窗前……。

冬、開始籠罩了大地、直在延展、瀰漫。

呵、秋暮了。

寒冬降臨到了人間。

編餘

未來君的「南行」、是一篇很精湛的散文、文清如水、頗值一讀。

× × ×

最近接到好多寫兩面、由左往右寫的稿子、因不便於排版、對此實在無法處理。

同時、在來稿中、情書和戀愛的故事的作品太多、而且內容含蘊性和藝術的成分又過少、在沒辦法中只好割愛。

× × ×

新年徵稿截止期將近、關於新年稿件、希諸位作家多多加油！

代郵

司奈爾：「歲暮雜談」收到、希以較長新年號文章先賜！（編者）

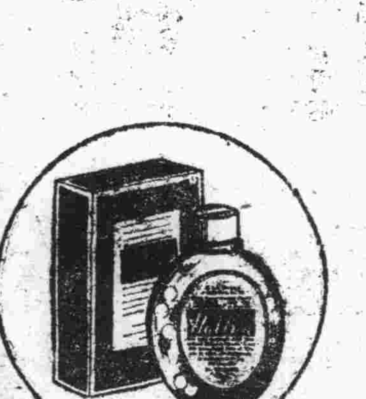

癒除肺癆
強精補腎
強化骨骼
虛弱孩子
胎前產後
治祛沙眼

我們片時也離不開的便是魚肝油就因有强大効力可把我們由疾病之深淵救出又把我們保護得健全就不許百病千疫之來犯更又造成鐵般的身體般的氣力虎般的精力

如此魚肝油何等有効之一事人々皆知、而其腥味腥氣、任何不適於口味腸胃之毛病、亦都明知、而從前之世人、以此腥臭氣味、爲其奏効之原因、但至於最近、因科學之異常進步、乃知魚肝油奏効之眞原是不在腥臭油氣、就因含有豐足甲丁兩種維他命、所以有此奇効、於是舉於全球醫學界、爲發明不腥不臭而効强大之維他命劑爭先研究、均歸失敗、然於吾人之手遂見…

世界唯一强効肝油

劑「哈利巴」乃因其効力之强大於從來肝油之數百位、擁皮小粒之容易服用、服量之微少、全無害胃傷腸、等之特長驚駭全球醫學界、而其奏効範圍亦自廣大、凡如上述之諸項、無不收見偉効、尤其晚秋初冬期之常服、是爲防寒補腎之目的、再無勝於此劑者也。服量—大人一日三粒、小孩二粒、嬰兒一粒哈利巴之一粒乃相當於一大茶杯之魚肝油六個雞蛋三升牛奶。

包裝　壹百粒…貳元玖　伍百粒…拾貳元伍

聖魚肝粒

哈利巴 ハリバ

粵港滬 天喜堂老婢調經丸藥行漲價廣告

逕啓者敝行所獨創之老婢調經丸歷史悠久獨沽一種已垂四十餘年銷流遍及三十國深得中外人仕所贊許認爲婦女唯一信譽專藥藥效偉大而售價老實每瓶可服五天茲際時局困難百物騰貴以至成本倍增不得已定於二十九年元旦日起酌將售價批價略增二成以維成本（原價每瓶一元增售一元二角）懇祈各界體衷鑒有是幸此啓

本市代理略列：廣東路店、玉春號、神州藥房、天合益藥房、中西藥房、神聖藥房、建美藥房、聯興藥房、金星藥房、華一藥房、廣聚隆、同聚茂、長春堂、中國藥房、合和棧、膠東藥房、宏濟藥房、漢美藥房、厚德藥房、至誠藥社、新民藥房、源裕興、南洋藥房

康保險 勦除根 花柳清血消毒丸

◎比注射安全◎比打藥針效速◎如果無效◎原盒退還◎

專治男婦傳染各種花柳毒病發生軟硬下疳小便紅腫破爛魚口便毒楊梅潰爛刺痛毒火淋病毒串週身筋骨酸痛結毒歸內週身發起紅斑紅點以及老毒不清瘀毒不淨各種臟毒惡瘡等症曾經服藥無效或注射藥針不能除根者即服此丸立能開關竅行週身達四肢通五臟搜內毒化堅硬止疼痛無論新久毒症立從二便消出永不再犯價目每盒國幣一元◎外埠函購加郵費三角來函掛號當日回件郵票通用

青島總經售北京路一號天合益藥房 山東路一四八號政民大藥房滄口同義堂代售

本埠代理處：海泊路萬年春、湖南路至誠藥社、膠州路東首杏林藥房、益都路美華藥房、東鎮威海路泰和堂、高密路中間萬春堂、博山福成祥、聚南路南村路口永安藥房、黃島路福海藥房、北京路長春堂、東鎮菜市路健吉藥房、膠州路廣濟堂、濰縣路42號廣聚隆、烟台福昌泰、威海復興永

膠縣 宏大藥社 分銷處

專門：皮膚花柳科、泌尿生殖器科 兼治內外科

林子聖醫師

產科女醫師周君言（接生費十元）

院址寇縣路五十八號（華北醫院舊址）

感謝良醫張百效先生

[illegible]

先生寓觀海一路十二號

娛樂

羣慶社莅青先聲
李少春定十五號登台

年來京劇界之新人才衆望所歸之李少春、自拜入譚派、鬚生僅存碩果余叔岩門下後、競競於正當戲路風格之追求、在京市新新戲院一演乃師親授之戰太平後、青年有爲之李少春有口皆碑、而少春亦愈知奮勉、於文、於武、胥以全力赴之、如：羣慶社之組織、以及本戲取捨上、得李寶奎等匡襄、極臻健全完美之境、月前遍遊滿洲各地、所至有聲、玆聞月之中旬、有來青出演消息、爰誌其劇團幹部人員略史、以爲先聲。

一李少春一 天津人、生於上海、爲李桂春之第二子、八歲從律門陳秀華、丁永立、習文武各劇、開蒙爲八大鎚、前隨文龍、後王佐、凡八年、十六返上海、組班出演、於黃金、天蟾、各園、去年四月北上擬拜余叔岩門下、到津時被中國戲院約爲演唱、至去年九月初經京門人之介紹、始在京宣外椿樹上頭條余宅、舉行拜師禮、而余氏之藝術遺傳慶得人矣。

一李寶奎一 幼從老伶公曹榮久習武生劇、十歲、隨乃父往吉林、奉天等地、因嗓音高亢而宏亮、改次正工老生、三斬、一轍、罵閣、獻地圖等、享名一時。十八歲時、返北京、習硬裏子老生、寶奎精于排戲、生性聰慧、富創造性、去年輔佐李少春、李氏實得益頗多、乃父母亦健在、寶奎有二子一女云。

一程玉菁一 安徽合肥人、父經商、幼嗜京戲、在滬聖公會學堂攻讀、一方面則與老伶工章佩秋學習花衫、以後即從事舞台生活、在滬九畝地、與夏月潤合演年餘、聲名極隆、民十五、適老供奉赴滬出演、共舞台之經名票傾慕超介紹、投入王氏門下、是年即隨之北上求深造、民十六年在京開明戲院與乃師合演八本雁門關等劇、極一時之盛、其所演各劇、皆王氏眞傳、固爲王氏得意弟子也。（文）

李少春安天會劇照

菊部碎話
赤威

△胡琴之今昔▽ 在二三十年前梨園所重爲通大路、操弦得不分生旦。晚近名伶迭出、新腔各創、不但生旦有別、即同劇一生一旦、亦必人各一琴、是故一劇輒有三數琴師。且一劇中之調、忽工忽六、二方面的琴聲、彼上彼上將梨園舊規、搗亂殊矣。

△京漢二簧之分判▽ 京戲有二簧、漢戲也有二簧。京戲二簧之音、剛而促、急管繁弦、有高破碧雲之慨。漢戲二簧之音、婉而柔、穿絲透竹、有繞梁三日之韻。至於板眼、則漢緩而京急、轉折之間、亦因之而異。

水渰七軍水渰下邳水渰泗洲
水漫金山寺
火燒連營火燒棉山火燒濮陽
火燒紅蓮寺
取南郡取四川伐東吳戰北原
十面埋伏十八百里
鍘國老鍘駙馬打龍袍打鑾駕
六部大審五面枷
三月三三人燄三上轎三上吊
三十六友三氣周瑜高三上墳
七月七七人賢七星燈七星廟
七子八婿七擒孟獲李七長亭
（元志）

誌秀英
易

平康里、同慶班普蓮、而麗質天生、嬌憨動人、待客溫柔體貼而不媚、體態輕盈、亭亭如荷花臨風；大非青樓一般描眉畫眷者所可及也、今日一般莚客騷士、趨之若狂、大有應接不暇之勢；惡有感於懷、特作四言詩一首、以誌之：
嬌擬動人堪味、慢伸藕臂嚬蛾眉、神爲秋水玉爲骨、是爲羣芳第一魁。

念白
飛

諺有云、千斤念白四兩唱、蓋極言其念白之難工也、夫念白與唱共需噪同也、需字同也、需音韻亦莫不同也、顧其難易何相區如此、曰、唱有胡琴爲之襯托、有腔爲之渲染、雖學力未至、而尚足朦蔽於一時、故其爲量也輕、若念則一無憑籍、全仗其口齒有勁、咬字有功、吐納歸放有着落、亢墜疾徐、錯落有致、稍一差池、破綻立見、故其爲量也重、玆爲申論之。

曲中凡乾念之劇詞、皆得包孕於念白中、類而別之、則可分引子、定場詩、自述、對口等數種、數板雖亦乾念、然其所用多非中州韻字、然其念、北口白爲雜、可以勿論、引子雖寥寥數字、不但高低抑揚處、須分得羅羅清楚、且吐納擒縱、亦宜控制有方、其一字之迸出也、或高如激楚、或細若游絲、或如春水之漾微波、或若幽篁之鳴空谷、若要之須要放得開、擒得住、收得轉、行家所謂貓喻兒子、不叫他死是也。

收韻亦然、其煞尾不宜即收、應先將字託住、合其於空中迂迴盤旋、少頃、而後徐徐落入韻轍、則其味自永矣、定場詩有五言七言之別、四句二句之分、其念也、難比引子爲易、而平仄不可失諧、例如芝蘭君子性、松柏古人情、第一句宜於蘭字一頓、子字迸出、第二句則逗於人字一逗、落入情字可也、其與引子相異處、即在於抑揚與率直、引子宜有抑揚、定場詩不拘板眼、然其距離、亦有尺度、此其大較也。

自述在定場詩下者、無非自道其身世、大都寥寥數言、如坐宮延輝自述之大段字數、不獲多見、但字數雖少、段落須要分明、且須保持其地位身份、無論高官隱逸、羈臣戍客、暨其他種種人物、皆有一定態度、設身處地、自無往而不宜矣、其字當然宜粒粒送入聽衆之耳鼓、否則不將成爲無聲電影耶、至其動作、應在眼神上用功、不必一啓嘴、即來一個身段、蓋身段過多、不但失其安詳、且反見其忙亂、所着石臼渡河、此謂吃力不討好也；其實身段之美惡、並不在於動作之多寡、只要眼上有神、必要時略展其身段已足、不必指手話脚、動作不息、始稱美觀也、此不僅自述如此、即其他身段、何莫不如此、不過自述尤宜安詳耳。（飛）

李萬春將赴津出演

（天津通訊）中國戲院於新歷年擬約李萬春往演十三天（計十六王戲）公事已簽定、聞馬連良乘輪去青島（？）之便或在該院李萬春前演一星期、須候李華亭出青返京報告後、再行定局云。

馬祥麟之父 馬鳳彩逝世

馬祥麟之父馬鳳彩、本爲高陽河西村人、初學刀馬旦、後因年長改演小生、旋又兼工丑角、玆因老病、於三日逝世於津寓、享年五十三歲、祥麟已在童芷齡之班中告假、料理喪事。（俠）

簡談四大名旦 扮相
元

蘭芳之扮相最雍容華貴、合於飾孫尚香類旦角、無一處缺點、硯秋之扮相嬌小美倩、祇身胖嘴大了些、是爲美中不足、小雲則氣太盛、兩腮太闊、眼神較滯、慧生本來面目、不及上述三人、然上服之後瘦瘦臉蛋、（片子貼）、眼神韻淸、極爲動人、此種本領、誠不小也。

談到本市茶社
從什樣雜要
西風

前數老會中、設有雜要助興、所邀唱手、爲各茶社集成、各姬在男女老壽星際前、嬌姿佳韻彩娛老人、其中以老黑馬麗儂、頗得壽星賞意、由此想到什樣雜要與本市的茶社。

原雜要一項爲諸般小技集成、故以什樣二字冠之、無輛多爲大鼓或戲法、「非洋托」他技皆列前場、唱手分大鼓、快書、時調、皮黃、文技分單絃、相聲、變戲法、民初有八角鼓、岔曲、蓮花落、現有河南墜子、皆加入演之、武技由戲法包含舞叉、罈、缸、鞭、火棒、帶竹、以致碗盤傘球等小技、應有盡有、京地數十年來、與之不衰、島上前十餘年、僅有唱手組織、亦盛興一時、五層樓茶社、金貴紅歌皮黃、可稱紅星、鼓界宿將張筱軒、三次組班演唱、僅有賓和市程瘋子少數唱手、並無武技點綴其間、名爲茶社大鼓、不能稱爲雜要、什樣二字更不可標、二次組班缺乏健全、所以不能長久存在、現在茶社僅有勞柴院等二三處、皆是演唱大鼓皮黃名爲茶社、其中以翠鱸爲佳、張蕙文次之、翠鱸首爲郭姓雙鳳姊妹所創、事變雙鳳飛津、後經王姓重整、率多數唱手、再行開演、市容復興、邀聘到大批唱手、每晚開演、佳麗盈合、各以嬌姿招點、韻隨桃口而出、大有芬芳氣味、充滿全院、荀院存有勞柴、亦可被薰成檀木矣、如斯滿園春色門縣翠鱸之牌適焉、顧容聆曲、出國有感、憶能銷魂、時致初冬無繞梁之音、可云悅耳、銷幣伍分、可聆名妹輕歌、雖洋半角可賭佳孃之態、竟之露天娛樂陸之淘汰、有此平民化之茶社、實我輩消遣之樂地也。

大新舞廳新舞星
李茵女士爲首

冠縣路大新舞廳、近由上海聘來舞星多位、其中有李茵女士、身婷玉立、豐姿婀娜、不但色藝超羣、而且口齒玲俐、昨晚初次到場伴舞、大爲一般腰辮士郎所熱捧云。（老怪）

戲目集聯

打崑山戰金山定軍山四平山
得意緣下山
悅來店連陞店豪傑店三家店

坤伶梁雯娟「人面桃花」劇照

舞星金弟弟
在滬紅得發紫

前曾在本市大新舞廳、籍籍無名之舞女金弟弟、自由津赴滬後、即在滬大新伴舞。據某舞客由滬返青談：金弟弟在滬一帆風順、現已紅得發紫、每晚舞票收入占第一位云。

廣播消息

本市廣播電台、自此次喬遷後、倍加整頓、除電力已增加一千五百瓦外、並增加第二放送番組、純爲日文、以便友邦聽之。其第一廣播節目則純爲國語、無論報告新聞及娛樂節目。如此新猷、想爲全市聽衆所歡迎云。

編者按：據光陸大戲院林雪樵君談：李少春本應本月一日來該院登台、以丁憂故未能如期來青、頗令人望眼欲穿！現已定於本月十一日到青、十五日可登台、爲期甚邇、知音周郎、大可拭目以待！

保健與衛生
惡性感冒流行
噴嚏 談話 咳 外出 接吻亦須注意……

寒冷日甚一日、到了惡性感冒流行漸多的時候了、所謂流行感冒、係普遍世界的惡性感冒、一名西班牙風邪、一九一八年許、傳入東洋、發生多數的犧牲者、嗣後每年被流感菌肆其威虐、人多畏如猛虎、流感的病原菌、有以爲濾過性病菌、肺炎球菌、肺炎桿菌、連鎖球菌、加答兒球菌、腦脊髓球菌等之說、至傳染路綫、以由人傳人爲主、即病菌以入之咳嗽、噴嚏、接吻等爲媒、進入他人鼻腔或咽喉、旋侵深部呼吸器系統、則使該人咳嗽或生痰、病勢愈進行、其加答兒性病狀、愈侵氣管深部、病到此處、名爲喉頭加答兒、是流感之第一步、旋起氣管支加答兒、咳嗽頻起、出痰繁多、咽喉痛、時作激烈疼痛、還有此項病狀、倘不加以相當的攝養與調理、病狀日進、有竟起可怕的肺炎或肋膜炎之虞、非移時調理所可奏効。諸多調理法中、服用淺田飴或固形淺田飴、爲最簡易且富有効力的方法、淺田飴、係著名漢方醫淺田宗伯先生在宮中時調進的處方、沿傳既久、爲極有名譽且信用的良劑、故對於上項各症狀、奏効尤爲顯著、他如就寢調理中的患者、併用此劑、不特無副作用、且使諸機能迅速恢復。

有受風邪、起咳嗽、咽喉痛、痰喘、惡寒等病狀之人、即時將淺田飴、整個或以開水溶解之、每日以服用三次爲宜、由此則身體加溫、而咳嗽完全除去。

素身體弱、或病中病後、元氣疲退、每缺耐力之人、及產前產後之婦女、宜時常服用淺田飴、其味甜而可口、奏効快速、便覺元氣煥發、精神爽快、較前判如兩人。

寒乾的外氣、使人致呼吸器系疾患、初受咽喉起痛、旋招感冒、或氣管支加答兒等症、淺田飴雖其味甜、富於殺菌性能、則走讀的少年少女或時常出外的人、宜恒備袖間。

獨唱家、講演家、優伶、及其他常用聲音的人、常此寒冷、非保護咽喉不可、此項之人宜常用固形淺田飴、能使咽喉潤滑、聲音更加亮美。

執務繁忙的銀行員、會社員商店員等、間時服用固形淺田飴、則精力大加、元氣回復、精神爽快、保護咽喉、豫防感冒、增進能率。

看戲、觀電影、聽講演及其他往大衆擁擠處時、尤須注意於感冒之傳染、勿忘携帶固形淺田飴一罐、

淺田飴各埠藥舖均有出售

耀宗醫院優待貧病的新運動

敝院診病向主懷速樂貴完價低廉診者莫不知之特用最新藥品受診者尚且日恢復健康此啓

專治小兒科 婦女科 耳鼻咽喉科 花柳科 梅毒 下疳 白濁 橫玄 祕尿器病科

淋病 白濁淋濁刺痛流血用德國發明化學治療功能消炎止痛收效極其迅速倘若慢性白濁或淋濁性之併發症如關節炎膀胱外炎睾丸炎攝護線炎橫玄等均以最新特效電化針藥合併療法使淋菌完全消滅病痛立除一週後可用顯微鏡化驗證明根本治癒永不復發並保證生育無妨礙

梅毒 無論一二三期如遇身起骨斑節酸痛爛鼻穿頂頭髮脫落梅瘋瘡內臟壞爛眼耳聾除用六零六九一四注射外又輔以最新發明祕劑等療法均能於短期完成除根及請最專家驗血永無後患

下疳 生殖器紅腫潰爛有軟性硬性二種之分硬性下疳即梅毒初期軟性下疳爲局部潰爛之惡瘡俗名臟瘡採用法國最新特效無痛療法能於最短期內根本痊癒

橫玄 橫玄魚口大都隨梅毒白濁下疳等症而起初患者於大腿內側（即兩胯間）發生一種痛疼之硬塊（若起因於橫毒者大都無疼痛）此即所謂橫玄此後逐漸脹大疼痛發熱步履艱難終至破潰流血淋漓恰如其狀魚之張口故有魚口之稱實即橫玄之潰爛本院醫治不用開刀採用最新發明注射療法於最短期內能作結核消散全癒

地址滄口路六十三號 電話三〇二一四

黃氏搜毒清血丸

▲統治花柳毒病▲完全保險除根▲功能勝過打藥針十倍
專治五淋白濁撒尿刺疼小便腫痛潰爛楊梅魚口下疳梅毒入骨筋骨疼痛週身膿泡遍身紅疹梅毒痔漏傳染婦女一切毒症新毒老毒復發多年梅毒未除根者功能淸血解毒消腫痛根本剷除全體毒菌輕病一盒卽愈重者連服必效偉大鎭痛永無絕嗣復發之虞每盒一元加料二元

黃氏保腎固精丸
◇腎虧體弱唯一靈藥◇
一治縮陽萎不舉不堅堅而不久二治囊冷精寒腎虛氣弱難於子嗣三治心腎不交夜夢遺精見色卽洩四治先天不足後天失調外陽內弱五治五癆七傷諸虛百損夜不安眠六治腰膝酸軟[illegible]七治耳鳴心神恍惚八治精神困乏[illegible]
▲每盒洋一元每三盒二元五角

青島經售處 金鄉路太和春 山東路長春堂 北京路長春堂 山西路長春堂 膠縣維新大藥房
外埠函購請寄太和春 郵費加三

鎭痛鎭靜止咳聖藥
四巴諾靄

包裝方便
一cc十管入 一cc一五瓦入
一cc五十管入 一cc三〇瓦入
一cc百管入 一cc五〇瓦入
注射用
（二十錠入、五十錠入）內服用

總發賣元 朝日製藥株式會社北京支店 北京市和平門內北新華街十號
山東省總代理店 小笠原大藥房 青島市堂邑路 電話（二三〇〇四）（二三〇〇五）號
本市及各地有名大藥房均有代售

奇聞奇事

不用針刀……能去眼膜

南村徐氏常患眼病、不幸後雙目起膜失明已成瞽目、計二十七年、今年來青島、聞山東路南首至誠藥社售一代刀脫膜散、不用針刀去眼膜、極負盛名、乃往購搽、共搽去此散十三料、完全治癒、穿針綫、無異昔日、又該社所售專門去眼膜藥、功效奇特、任何眼疾、用藥準好、不用針刀云。▲注意：代刀脫膜散每料十元、另有除點去翳藥、每料五元、普通眼藥、每料分一元、二元、四元、數種、購寄費外加。

喘病救星 氣喘散每盒二元、壓喘藥每盒一元六角、除根哮喘藥每瓶十元。
耳病 耳聾丸一元二。耳朵水售一元。
青島山東路南首至誠藥社（獨家經售）（第二無家）
◇電話購買、通知即送、電話五二一七五號。

專售高尚[illegible]
電流驗目[illegible]
新穎唱機唱[illegible]
專門技師修[illegible]
亨得利

代理品目
花露水香皂
花露精香皂
麒麟送子牌鏡子
牙刷子・卡子・梳・
鉛筆・手帖・暖水瓶・
玻璃花瓶
利集滿牌靴墨油
一般雜貨各種・
衛生陶器・鋪地漆布
人絹織物・人絹手巾
人造絲織物・毛布

合名會社 香川商店 青島出張所
總行 神戶市葺合區磯上通八丁目
青島 奉天路三〇二號郵局前・電二六二八二號

美味滋養
カゴメケチヤップ
加口美 番加醬
誰家的太太 誰家的主人 都表讚成
無論甚麼菜 祇要澆上 這個就特別好吃
全國食料品店、百貨店皆有
カゴメソース本舗 愛知トマト製造株式會社

坂井屋
歐亞最大 美津濃の運動用品

堂邑路 寫眞部 三五五八
山東路 運動部 六六六四 六三六六

經濟

本市赤金價格
陸續轉趨上騰
昨市三百三十五元

本報特訊、自歐戰勃發後赤金市價、曾一度狂跌、落至二百八十元關、距近日來忽又轉趨上昂、已陸續漲至三百三十五元、出入同盤云。

滬煤價奇昂
每噸達百卅元

上海本報特約通訊　租界內煤價因日來需量日增、故又趨高漲、鴻基日煤每噸售價一百三十元、煤球每噸七十八元、中上階級者個不合意、一般平民則叫苦連天云。

鮮果來源旺
各商多告虧折

天津通訊　津市鮮果市場、除少數產品外、大都以來源湧躍、各地去途寥寥、致人情轉低、據市場傳出消息、鮮果商虧折者極多、竟有暗累十餘萬元以上者、普通虧折在三五千元不等、其中以蘋果爲烈。

京物價反落
棉紗跌風尤烈

北京通訊　華北之物價、九月雖見上騰、邇來又行反落、就中棉絲行情、九月爲八百圓、成爲可驚之高值、後乃又入于低落之一途、即如廿二日之十七號八馬牌、北京行情、爲五百九十圓、比十月二十二日、約暴落六十圓、比九月同日、約暴落一百五十圓、其主因有左列諸點：

一、本年春之換物人氣、因七月之法幣低落其換物傾向愈甚、此後因歐洲大戰勃發、以致英貨低落、而法幣乃益行迴漲、換物舉動乃疑而爲換金運動。

二、例年自八九月起、均爲冬物之預備、今年因種種關係、購買力頗行減……

……制說實現之際、則都市商品將必遁入各地、各地不但行使暗行情、且商品更將偏于地區內、有此風說、其歸勢必至抑制之程度。

四、由日本內地輸向華北者有一千七百五十萬平方碼之棉布均不問其用途如何、但因以上之諸因必引起價格之上落。

風熾
飛猛漲
法抑制貧民叫苦　商亦暗中抬價

天津通訊　津市[illegible]最近天氣酷寒、已被隔絕之英法租界內煤斤缺乏、居民極感痛苦、爲解除該項居民痛苦計、特准許大批燃料輸入租界、煤斤可橫渡白河輸入、居民大感便利、對中日當局之此種措施極表感激、因之對於中日當局隔絕英法租界之意義亦得進一步之諒解、允分表現謀市面安定保障市民生存之偉大精神、故一般居民除同情中日當局之措施外、並對茲法租界當局之不速覺醒、極表失望、因此一般租界內居民頗抱悲觀、咸認爲常此下去、無論中日當局若何體諒居民之生活、但倘租界問題無澈底解決、終將枯窘而死、以是最近一般人復呈恐慌憂慮之狀態、由於此種心理之反應、刻租界內居民咸慮及食糧之枯竭、雖目下租界內存蓄米糧頗多、但居民均爭購米麵藏於家中、一般中上人家甚至購至數十袋或數百袋以上者、由於此等刺激、租界內之米麵價格突形上漲、大米每包已打破六十元、(一週前每包五十二元至四元)麵粉每袋漲至七元八角(一週前每袋七元二角至四角)、且漲勢仍極囂張、而租界當局竟無法抑制商人漲價及居民爭購囤藏、惟一般中等以下或薪金生活以及小本經營之居民等、因無力多購買蓄藏、只可零星購買、於是大感痛苦、甚至多有不能維持生活者、另一方面租界內粗糧及玉麵等低級食糧、銷路本不甚旺、故無多存蓄、此時米麵狂漲、該等低級食糧竟與米麵價格相差無幾、中下民等縱欲改用粗糧竟不可得、其情形極爲可慘云。又市場麵粉、玆經官方規定標準價格、一般商人尚能遵守、但最近各商等又行私自漲價、麵粉每袋竟有暗售八元或八元以上者、一般市民對之頗爲憂慮云。

本市設大牧場
明春即可實現
將來更擬在京設分場

本報特訊　爲增產羊毛之來源、本市前曾有設置大牧場之計劃、玆悉該項計劃、業蒙當局之許可、現已着手準備、明年春即可正式設立、試辦有成績後、將來更擬在北京設立分牧場、以期擴大畜牧之飼育、各方面頗爲期待云。

日人造絲公司
華中進出

大阪八日同盟電　關於曾在計畫中之日帝國人造絲公司之華中單獨進出問題、與人造絲聯合會加盟各社之間爲種種折衝結果、決將該社之單獨進出、改由以帝人爲中心之聯合會加盟會社、依現物出資或持股形式爲合同之進出、因已成立妥協、故兩三日中即開委員會、關於右具體案協議之後、更於十日開聯合會總會、進行一切、依此次之計畫、於現地由中日合辦設立資本金約三千萬元之會社右股本過半數預定爲日方六成、中國方面四成之比率、工場之經營、由帝人担任、其備設擬移內地休錘機而用之、又工場預定地擬以蘇州或無錫、爲候補地、其中以蘇州爲有力。

日米麥輸華
實施輸出許可
本年輸出約二百萬擔

東京電、關於小麥、穀粉、穀物類等、根據穀搗精等限制令第四條、實施輸出許可制、日政府農林省、三十日以省令使其公佈、將由十二月五日實施、其實質適用者、爲向華南華北輸出之小麥、本年度輸出數量(七月以後與明年六月)大體限制爲二百萬石之譜云。

徐中央市場
正式開始營業

徐州通訊　徐州舊有之市場、大半爲露天商場、嗣經日軍指導之下、更經市公署經營、於大馬路、開設徐州中央市場、專備一切食料品、以供市民日常生活之用、其中日本人商品十八處、中國人商店十四處、計共三十二處、租賃鋪房一間、須納保證金二百元、但市署與商家、對此尚不免有多少周折、近則兩者間大體已經諒解、於十二月一日、全店已經開業云。

棉紗交易薄弱
市價轉趨徘徊
生油尾市頗顯萎靡勢

本報特訊　棉紗現貨今日交易、稍爲遜色、但期市開拍雖經一度上翔、但其羽毛欠豐、實力薄弱、一起之後、依然降落、後場雖申津市價均漲、竟不能激發本市疲乏之人情、以致市況輾轉徘徊、終市無甚軒輊耳。又生油洋行及申幇對於現貨仍然陸續勉強進冒、故期市初拍尚能保持鋒利之態度、嗣經洋行大量拋出期貨、市況被迫、節節退落、尾聲尤顯萎靡之勢。

山貨市況

本報特訊　山貨、杏仁、槐米、近因申客買意濃厚、市頗俏利、核桃因外匯壓縮、市價亦升、但交易平淡、去路不甚湧躍、紅棗以膠東一帶銷場健旺、楂片去申津最多、餘色平平、成交價格列後。

白菓	一八、二〇〇
栗子	一八、二〇〇
苦杏	六〇、〇〇〇
槐米	二〇、二四
核桃	二〇、二四
黃花菜	二五、〇〇
青州楂片	毛　一四、〇〇
烏棗	一六一五、〇〇
烏棗頭	二六二三、〇〇
提莊棗	二三、〇〇
大紅棗	一六一三、〇〇
小紅棗	一三、一四

黨府系四銀行
將由上海撤退
金融界焦慮聯合商討對策

上海本報特約通訊　黨府之舊法幣價格已跌至極低程度、其信用殆已完全喪失、和界內聯銀券及華興券雖倘未能暢行、但其價格則極高、如以舊法幣兌換、每元須貼水二角餘、於此可見人民對於舊法幣已全不信任矣、黨府之中中中交四銀行在滬已無活動餘力、近日來市間盛傳四行將準備撤退至香港、金融界聞悉極度焦慮正聯合各業暗商對策云。

棉紗統稅雜談
胡士恒

十七、普通包裝

棉紗之包裝、通常有大包中包兩種、現在青島市各紗廠、大都打裝中包、中包內容爲二十個紙包、每紙包裝紗十磅强、慣用術語、呼爲一塊、每四十塊(即二中包)、在經稅章程規定爲一大包、商家術語呼爲一件、爲交易所交易之單位名詞、無論何種支數、大都如此包裝、出廠時其實際包裝如係大包、則與完稅原照原印稅款包數適可符合、若係打裝中包之棉紗、則因其實際與稅照票面所印不合(其計稅包數係以二中包折合一大包)、故凡棉紗一大包之稅照、駐廠員爲表明其折合之中包數、必加蓋「即二中包」字樣之戳照戳、五大包之稅照戳爲『即十中包』、十大包之稅照戳爲「即二十中包」、此種稅照、即表明其所運貨、係打裝中包出廠、若係大包出廠、自無此種折合戳記、凡此俱爲限制原照必隨原照而設、查驗時如查照面無此折合中包之戳、而其所運實貨爲中包包裝、雖其折合之數相等、亦必被認爲貨照不符、其稅照票面倘有折合中包戳、而所運實貨爲大包時亦然、此運紗商所宜特別注意者也、至其包中所裝紗支種類、及牌名與產製廠名、俱必於包面切實刷印明白、通常廠方於此三者之外更印一種號碼及字軌、此爲記明其紡製打包時期、平常於統稅手續無關、其刷印文字之顏色、各種支數不同、以便區別、熟手一望而知、但各廠規定不同、如甲廠十六支用黑色、二十支用紅色、三十二支用紫色、四十二支用綠色、而乙廠則或十六支用紅色、二十支用黑色、三十二支用綠色、四十二支用紫色、不相牟也、統稅規章限定最少以十個紙包打裝一包、謂之四分之一包、即一大包四分之一、亦即半中包、此種包裝亦謂之小包、多係四十二支以上之紗支、始有應用、發照時以四小包折發一大包之稅照、亦以加蓋戳記表明於票面、現在青島各廠、尚無用此包裝者、直接織成品之棉布、章程限定以十疋爲最小包裝、青島各廠慣例、凡四十碼一疋之稀布、通常以二十疋爲一包、包面印明牌名、商標、品名、每疋重量、每包疋數、及出品廠名、查驗時可據以核符、此外每疋長一百二十碼之布、大都以十疋打裝一包、每疋四十碼之布、有時亦以四十疋打裝一包、或以二十疋包兩包聯打一包、謂之雙包、皆爲適合其運輸上之便利起見也、以上爲普通包裝情形、特別包裝另詳、

註：普通包皮、皆用蔴包、繫以鐵箍、

內外市況

本市市況（十二月九日）

○棉紗期貨市場

十二月開	688.00
最高	691.50
最低	687.00
收盤	691.50
成	4150件
一月開	698.00
最高	702.00
最低	696.50
收盤	700.50
成	6350件

○棉布期貨市場

十二月開	20.85
最高	20.90
最低	20.7[illegible]
收盤	[illegible]300
成	393[illegible]

生米

一月開	16.30
最高	16.90
最低	16.20
收盤	16.90
成	500噸

○棉紗現貨

16支	
銀月開	704.00
最高	701.[illegible]
最低	705.[illegible]
收盤	708.00
成	15件
寶來開	673.00
最高	677.00
最低	679.00
收盤	682.00
成	35件
寶鵰開	[illegible]5.00
成	15件
寶[illegible]	672.00
收盤	673.00
成	27件
20支	
藍鳳開	702.00
最高	707.00
最低	703.00
收盤	705.00
成	40件
仙桃開	682.00
最高	688.00
最低	675.00
成	25件
銀月	702.00
成	15件
五星	680.00
成	15件
32支	
寶船開	790.00
成	12件
銀月	800.00
成	12件

○棉布現貨

彩球	20.60
成	40件
五星	20.60
成	10件
花蝶開	20.50
最低	21.00
收盤	20.60
成	50件
雙寶開	20.50
龍門	20.60
成	25件
銀月	20.60
成	15件

○土產現貨

生米開	16.00
成	22000包
生米開	16.00
收盤	16.00
成	4000包
豆油	65.00
成	500件
豆油	65.00
成	250件

海外市場（十二月九日）

○東京株式 前場開盤

新東	145.00
鐘紡	184.10
滿業	80.80
日魯	無市

○東京株式 前場收盤

新東	145.30
鐘紡	184.30
滿業	80.90
二鳥	78.40

○上海匯兌 前場開盤

對英	4又32分之15
對美	7又32分之9

○紐約匯兌

對英	3.91又4分之1
對日	23.47
對華	7.45

○倫敦匯兌

上海	40又4分之3
日本	12又32分之15
法國	176.00
紐約	402.00

○天津棉絲布現貨

棉絲	
17支八馬	685.00
17支十全	675.00
20支十全	695.00
32支十全	780.00
42支翠子	960.00
42支水月	970.00
棉布	
五福	20.40
陽光	20.80

○美國棉花

現貨	10.75
十二月	10.45
一月	10.44
三月	10.15
五月	9.84
七月	9.46

○印度棉花

白路去	
4.5月	186又2分之1
○阿娟拉	
12.1月	153又0分之0
3月	156又2分之1
平果而	
12.1月	205又2分之1
3月	209又0分之0

○大阪棉花 前場開盤

十二月	66.50
一月	66.50
二月	66.50
三月	75.75
四月	77.70
五月	78.80
六月	79.90

○大阪棉布 前場開盤

十二月	3.740
一月	3.860
二月	4.005
三月	4.110
四月	4.320
五月	4.400
六月	4.440

○大阪棉花 前場收盤

十二月	無市
一月	無市
二月	無市
三月	75.50
四月	77.70
五月	78.80
六月	79.30

○大阪棉布 前場收盤

十二月	3.740
一月	3.[illegible]80
二月	4.080
三月	4.205
四月	4.295
五月	4.380
六月	4.440

○加奈陀小麥

十二月	80又0分之0
五月	84又4分之1
七月	85又8分之3

○上海綿絲布現物

綿絲	
16支日光	645.00
20支藍鳳	705.00
32支彩球	860.00
42支馬立	985.00
綿布	
四君子四綫	.6600
五綫	.6800
龍頭細布	20.85
倫敦金塊	168.00

○市俄古麥

十二月	96又8分之5
五月	93又8分之5
七月	91又8分之3

○倫敦銀塊

現貨	23又8分之1
期貨	23又16分之5

○孟買銀塊

	61又4分之3

○紐約銀塊

公定價	34又4分之3

○紐約株式

斯記兒	67又8分之7
阿拿根岡	31又8分之1

○上海金融

海關金單位	270.80
華興銀行公定值	132元賣
	137元買
法幣換算率	371.00

○紐約棉實油

一月	6.76
三月	6.95

○上海雜糧現貨

大豆油	12.00
大豆	19.00
落花生油	95.00

○海外綿市

日綿布甌記	211.00
日綿阿格肯	204.00
美綿	230.00
美綿	234.00

△出口貨物
衡山丸昨日去上海

精鹽	五〇〇〇包
豆油	四一桶
香油	二〇〇小桶
牛油	五七九簍
牛骨	九二包
紅棗	二五三包
黑棗	一二五九包
黃豆	一四〇七包
綠豆	五五〇包
栗粉	一八包
瓜子	七一包
海草	三包
花椒皮	一二包
乾魚	八包
干貝	一〇箱
冬菇	二箱
楂片	七五包
白果	三〇包
柿餅	九四包
猪肉	九〇件

△進口貨物
大連丸七日由申來青

紙烟	一三七箱
烟葉	一七箱
月份牌	一箱
印刷品	五箱
空鑵	一〇〇件
鋼零	一箱
汽車	一件
鐵扣	一箱
鍋絲	四箱
鐵釘	四六箱
螺絲釘	一箱
銅雜	一箱
鋼條	一箱
機油	一七箱
脂油	二箱
甘油	二〇小桶
綿布	一一五件
綿布外	二八件
綫襪	一〇箱
搬家行李	六八件
化學品	二件
毛布	七箱
漆皮	一〇箱
鮮菜	五件
乾花	九件
西藥	三箱
玻璃空瓶	一箱
煖水瓶	九箱
草包	五包
漢墨	一件
木筷	二件
肥皂	一件
牙粉	一箱
玻璃	三箱
蔴繩	一件
牛皮	一箱
土酒	三〇件
葡萄乾	二箱
筍乾	六件
魚膠	一包
鮮桔	二五件
海扇	二桶
帆布	四包
雜貨	一七八件
麥粉	二〇包
蔴布	二五包

張萬年大夫
花柳淋病
初屢起久不治患愈　確負責具把根握治

特備近代科學化各種電器醫械　採取世界最新技術　選用歐美名廠特効靈藥　憑十五年以上臨床經驗　爲各級社會解除切膚痛苦　並專治一般屢治不愈疑難之症　絕對負責　確保斷根

花柳病一般　症狀及療法
花柳病者須注意的變化
如何方能治愈頑固各症

總批發
國產淋病丸
犀黃淸血丸
補腎黑牛丸
魚便消回丸
每盒兩圓

祝屢起久治不愈患
花柳淋病　魚口便毒　下疳橫痃　疝氣偏墜
張萬年大夫啓

一盒除根　確具把握
一掃光藥膏　主治乾溼
六〇六藥膏　膿疥頑癬
一掃光藥水　額瘡一切
全治水　皮膚搔搓　患處立效
全治膏　主治風寒麻木　四肢筋骨疼痛　疝氣偏墜跌打　損傷貼患處立刻見效

診所青島天橋西頭雲南路八十七號張萬年醫院　電話七七四四號
診所時間自上午八時至下午十時　星期照常隨到隨診

註冊商標

醫學博士森田資孝大先生推賞

頭痛聖藥
腦新
頭痛!!宜速服

腦新如遇頭腦疼痛非常難忍時、頭目眩暈神智昏迷時、或讀書過度精神疲倦及惡醉宿酒未醒時、倘速服腦新可立見奇効、其効若響、服後三分鐘頓覺頭目爽快、神智清新、苦痛若失、如夜月秋遊、能有心曠神怡之妙、此偉續確爲本劑獨具之特長、且雖連續有用、對於腦神經或心臟胃腸等決無副作用、亦無影響、孕婦服用亦無害。

▲主治▼
◉偏正頭痛　◉頭沉神昏
◉頭迷眼花　◉腦筋疲乏
◉精神憂鬱　◉面神經痛
◉宿酒惡醉　◉暈船暈車

四包裝……日金二角
七包裝……日金三角
十三包裝……日金五角
二十八包裝……日金一圓
六十包裝……日金二圓
百六十二包裝……日金五圓

◆腦新、除粉末藥外尚有錠藥、一並發售、可隨意購用
◆近坊間有謀利之徒、偽冒本劑矇人、幸希注意帽子牌商標、庶不致誤
◆各地中藥房西藥房均有代售

總製藥廠　大日本名古屋市東區主稅町　荒川長太郎合股公司
代理店　青島小笠原大藥房　青島山東大藥房

牛奶　麵包

青島牛乳舍

普通牛奶・八分……特別牛奶・壹角……

兒童之健康！
可左右一國將來！
爲健康保持！任何亦不如！
……牛乳舍之牛奶……

電話 [illegible] 號

膠縣警備隊協同友軍 痛擊游匪告捷
王永山奮不顧身竟殉職 定期在紅石崖開會追悼

膠縣第六區一帶游匪猖獗、架綁勒贖、膠縣警備隊當於十一月十九日協同友軍出發討伐、匪聞風遠遁、於二十二日至巍溝店子附近、遇游匪匿於村內、匪頑強抵抗、警備隊官兵精神振奮、與匪相持、時有第八小隊警兵王永山奮不顧身、直前先驅、卒以流彈中身殉職、後警備隊加入生力軍、匪不支西竄、按警兵王永山家境蕭條、遺有七十歲父母、無人撫養、殊堪憐憫、擬於十二月十三日在解家莊安葬、並於是日上午十一時在紅石崖開會追悼、以慰英靈、而勵來者、警備隊副隊長相名忱已呈准市公署備案、趙市長並將派代表致弔辭云。

膠縣各自衛團團長 參謁市政當局
市長柴田顧問均有訓詞
△興亞俱樂部晚餐作種種懇談

七日下午四時、在市公署會議室、舉行膠縣管內各自衛團長與市公署當局並興亞院、其他關係各機關爲第一次會見、出席者、市公署方面、趙市長、柴田顧問、中村補佐官、姚局長外、各局長、係官、興亞院田口調查官、橫田囑託等、膠縣方面、縣長、高尙文、警務局長張雨亭、第三區自衛團長沙繼福、第四區自衛團長相名忱、第五區自衛團長薛從之、第七區團長張化南、外縣連絡員等、會見時首由趙市長致如之訓詞、繼由柴田顧問演說如下：『今與諸君初次會見席上、得有晤談之機會、實無任光榮之至、諸君亟宜認識新事態、精勵治安、成爲新東亞大青島明朗化之推進力、努力治安之確保、新秩序之建設、以期我特別市之發展強化、本市警備隊、整備成容、而担任指導諸君、宜一意專心向仕務之達成邁進、今將介石、亦爲援蔣諸國擯棄、不肯再爲援助、黨派間復起內訌、政治之運用、極不如意、更兼新中央政權確立運動之氣運、業已成熟、當此時應深情勢、以識認達成指導民衆與警備之任務、勿再蹈韓柄宸輩之覆轍、此外更當信賴友邦日本、在現地日本軍隊之指導下、爲治安確立與新中國建設及青島特別市之發展與興隆努力奮鬥、再田口調查官亦力事勉勵、俾完成將來警備重任、自衛團方面對之、皆誓遵訓示訓話以進、會見終了後、市長於六時在興亞俱樂部、開晚餐會、招待全體爲種種懇談、至九時始閉會。

一市長訓詞一

今天鄉區行政籌備事務局、召集諸位在此開會、本人藉此機會、與諸位說幾句話、自黨共抗戰以來、忽忽二年、地方糜爛、生靈塗炭、已不堪言狀、本市兩年以來、承友邦各機關各部隊之維護、漸趨明朗、而鄉區各地、伏莽不清、時有宵小跳梁、僻處人民、仍不能安居樂業、雖經友軍不時痛剿、而此拿彼竄、屢撲屢起、尙未能一律肅清、惟望諸位自衛自保、協助友軍肅清醜類、救民水火、登民衽席、此乃諸位應負之責任也。諸位年富力強、富有軍事知識、愛國愛民之心、當然不落人後、對於愛護桑梓、保衛地方、尤爲應盡之責、幸勿自暴自棄、而失民望、是爲至要、並望對於將來肅清匪類、保衛地方各事、詳加研究、努力進行、是爲至要。

市長趙琪

慶祝政府二週年 實施辦法
新民會指導部 九日開會討論

本月十四日北京臨時政府成立二週年紀念日、新民會青島都市指導部舉辦之慰問軍警、定本月九日午後三時在興亞俱樂部召集本市各機關團體開會討論實施辦法云。

呂刑事股股長 調四滄分局長
汪分局長調刑事股

本市警察局近決議將四滄分局局長汪俊鴻調任爲總局刑事科拘禁股股長、其四滄分局局長一職、由刑事科拘禁股股長呂錫智接充、定九日午前八時半到差辦理交接云。

四滄分局長 就職視事
召集所屬訓話

四滄警察分局長奉警察局令更調後、九日晨新任分局長呂錫智前往就職、由前任分局長汪俊鴻親自交代、至十時半卽交接竣事、呂分局長當召集所屬員官訓話、略謂：「敝人奉命担任四滄分局長一席、奉命以後、甚恐力不勝任、所幸汪分局長在此二年期內、多所建樹、汪分局長及諸君均係多年同事、敝人自後對於公務、紹奉長官之命令、以大公無私之精神努力作去、尙望諸位同寅、安心服務、敝人絕不更易一人、以期共謀四滄界內之治安確保云云、并張貼就職佈告俾衆週知云。

一呂氏略歷一

呂錫智字德三、青島李村人、山東公立法政專門學校畢業、曾充前膠澳商埠警察廳司法科科員、青島戒嚴司令部執法官、膠澳商埠執法處審判官、青島公安局第三科刑事科主任、青島市市政府、駐京辦事處主任、事變後、本市地方、飽受黨軍糜爛、時由膠濟鐵路警士維持治安、因氏精通日語、環請呂任臨時警察隊長、呂氏參與內部工作、對於收拾亂後之治安、遺福社會甚衆、旋治安維持會成立、趙會長出承鉅艱、委呂氏爲警察部司法科偵緝股主任、市公署成立後、改充警察局刑事科拘禁股股長、於八日奉令改充今職、該氏在警察機關繼續供職、專司承審案件、計有七載、本年夏季該氏乘公餘之暇、著有刑法心得、業已問世、頗爲法界人士所稱道。

趙市長 電復勞次長
吳宅治喪處

趙市長聞悉吳佩孚將軍逝世噩耗後、曾電唁吳大公子智中、八日趙市長又接前交通次長勞之常來電、代吳大公子致謝、當復一電、茲覓錄兩電原文登載於後：急、青島趙市長勛鑒、吳天不弔、玉帥逝、執中奉電感謝、囑代達之常叩陽。北京東城什錦花園吳宅轉勞次長暨治喪處諸公均鑒、徽陽兩電均悉、玉帥英名蓋世、人格偉崇、大星遽隕、薄延騰悲、請公襄治要務、深佩篤誼、并望安慰帥夫人暨智中兄爲禱、弟趙琪叩齊。

人力車組合 呈准人力車加價
特製定路程價目表 警察局訓令所屬知照

自華陽路口起到達下列各地 膠州路聊城路口二〇、奉天路熱河路口一二、上海路中間一五、大港火車站一八、第一二三碼頭一八、青島郵政總局二〇青島火車站二五、警察局二五、太平路棧橋二八、市公署二二、廣西路郵政局二二、第一公園二五、青島病院二〇、

自青島病院起到下列各地。雲南路鄆城北路口二〇、太平路大學路口一五、奉天路華陽路口二二、寶山路冠縣路口一五、合東警察分局二八、警察局一五、膠州路聊城路口一二、山東路保定路轉角一五、莘縣路山西路口二〇大港火車站二二、山東路滄口路口一五、青島郵政總局一八、鐵路局二〇青島火車站一五、市公署一〇、膠州路市立醫院一二、范縣路商業學校二二、市場三路市場一八。

自青島火車站起到達下列各地。市公署一二、台西鎭一五、萬年兵營二〇、電汽公司一二、前海棧橋一〇、小港沿一八、膠州路聊城路口一八、若鶴兵營三五、武定路德平路附近二〇、日本神社二五、大港火車站二五、山東路膠州路口一二、第一二三碼頭二五、青島病院一五、上海路武定路口二〇市場三路中間一五、匯泉海水浴場二五、合東鎭三五、第一公園三〇、第三公園一八、濰縣路四方路口一五。

自大港火車站起到達下列各地。冠縣路南頭一二、膠州路聊城路口一五、山東路滄口路口一八、奉天路熱河路口一二、警察局二五、萊陽路文登路口二五、莘縣路山西路口一八、合東警察分局二五、山東路保定路轉角二〇、江蘇路平原路口二二、太平路棧橋二二、上海路武定路口一五、匯泉三五。

自上海路武定路口起到達下列各地。市公署一八、合東鎭二五、冠縣路朝陽路口一二、匯泉海水浴場二八、萬年兵營二〇、第一公園三五、日本神社一〇、太平路棧橋一八、若鶴兵營二〇、警察局一八、青島火車站二二、小港沿一五、電汽公司一八、西鎭屠宰場一八、台西鎭二五、鐵路局二〇、濰縣路分駐所宿舍一五、青島病院一五、第一二三碼頭一八、大港火車站一五、平原路沂水路口一五、武定路附近一〇、郵政總局一〇、山東路保定路口一五、日本領事館二〇、市場三路中間一〇大學路（前山東大學）二〇、

自合東警察分局起到達下列各地。大港火車站二五、第一二三碼頭二二、遼城路熱河路口一八、上海路武定路口二二、膠州路聊城路口二五、青島郵政總局三〇、青島火車站三五、警察局三五、市公署三〇、太平路棧橋三五、廣西路郵局三〇、第一公園二二、青島病院二五、日本神社二〇、日本領事館三〇〇。（未完）

各局籃球比賽
總務局獲全勝

本市市公署體育會舉辦之市署各局對抗籃球大會、自上月廿九日開始、初複賽後、頃並於本月八日下午一時廿分、在市署籃球場舉行決賽、總務局對財政局、雙方陣容均不弱、戰況激烈、前半時以二十二比十一、總務局占優勢、結果以五十比十七、總務局大獲全勝、獲得冠軍云。

像徵東亞和平之 北京天壇偉容

太平路紀念碑改建 東亞新秩序紀念塔
本月十一日舉行奠基禮

本市市公署、爲紀念建設東亞新秩序起見、特將太平路前海沿樹立之青島接收紀念碑、改建爲建東亞新秩序紀念塔、碑上鐫以本市市徽及建設東亞新秩序紀念碑字樣、建設工程招標結果決由兼武組興建、並定本月十一日（星期一）下午三時舉行奠基典禮云。

擁汪建國講演大會 日期辦法規定
現金獎勵市民均可參加

本市倒蔣和平統一委員會爲促進新政權早日實現及喚起一般民衆輿論起見、特舉辦民衆講演、藉資鼓勵、其舉辦日期及辦法已擬定如下：

一、名稱：青島擁汪建國講演大會。

二、日期：十二月十七日（星期日）下午一時、但膠濟兩縣由上午十時起。

三、講演地點：青島市民大禮堂、膠縣青年會、卽墨縣公署內。

四、講演員：不分職業年齡性別、均可報名參加。

五、獎勵辦法：一等三十元、二等二十五元、三等二十元、四等十五元、五等十元、六等至十五等爲止、各五元、以上獎勵辦法、除獎款及發給獎品外、對於一般聽講民衆及各學校等均贈給紀念品。

六、報名截止日：十二月十四日前、須將演詞繕寫二份、送交本市倒蔣和平統一委員會、以備考查。

七、膠卽兩縣講演員之演詞、須送交該縣公署分別辦理、至於該兩縣之獎勵辦法另定之。

警察第五中隊 剿匪有功
分別給予獎賞

駐流亭警察第五中隊、於日前搜匪勝利後、警局對馬副局長對之非常嘉獎、當將捕匪之分隊長白曉山、傳局長面獎、并獎洋十元、出力警士獎洋卅元、市公署中村輔佐官以該隊擊匪有功、亦獎洋三十元、茲將該隊搜匪情形、據關係者談述如次：於七日午後一時十分有夏莊區公所聽差人黃倫五來隊報稱、言該區公所刻下有土匪三名架去四滄分局密探劉鶴軒、及其他人一名等情、當由白小隊長曉山率長警十二名、李小隊長率長警十二名、分頭追擊、白小隊長追至王家村西玉皇山距惜福鎭西八華里之玉皇廟處、發現匪賊七名、向我射擊、當經白小隊長指揮長警迎擊、匪等遂向該土山北方逃竄、白小隊長等跟蹤追擊、至惜福鎭北方前王疃村、又發現大批土匪約六十名、在山前與我頑強抗戰、然白小隊長以沉著方針殲滅匪賊、計接觸約一小時、卒將該匪擊散、當匪潰散時白小隊長指揮勇敢之警士追擊、結果當現場捕獲匪賊一名、格斃三名、得十三連手槍一支、子彈九粒、現金二百三十餘元、是時張中隊長及李小隊長、聞槍聲當卽帶警二十餘名前去增援、又在交戰之山溝內、搜出手槍一支、乃生擒之匪、名賊武所棄者、經張中隊長略問口供卽命白小隊長將匪送局、

膠縣警備隊員 開抵本市訓練
皆爲相名忱部下精銳 修業期後返防剿匪

青島市第一次警備隊員之百三十餘名、已於七日由膠縣來青、入登州路訓練所訓練、此項隊員、皆由相名忱部下選拔之優秀者、在其本氏指導之下教以戰鬥基礎的勳作、並鍛鍊其心身專心修業後、卽赴現地前綫、受皇軍指導從事殘敵、敗匪之掃蕩、曩曾與曹克明部隊交戰、極其勇敢、致與以致命傷。

通信鴿百隻 在訓練中
十日後可試飛

本市警察局、此次增強消息之傳遞、購置通信鴿、業已運到、據悉此種傳信鴿爲瓦灰色之種鴿、惟嘴長、翅寬長、善長距離之飛行、平均每分鐘飛速度約三里許、一次不停飛可達六百里、現在警察局購來達百隻、正在訓練中、約十日後卽練習初步之傳信試飛、其目的以王哥莊、沙子口、流亭、李村、四滄、海西各處爲往返練習地、該鴿每對生殖量約六對、本局對於通信鴿將來擴充訓練、各分局均可用通信鴿傳遞消息云。

金家口警民合作 開會研討冬防
到各村長等十餘人

駐金家口警察第三中隊、自居住該處以來、地方已步入明朗之途、刻該隊長王文軒、指導員友安正治、佐藤一三等爲鞏固冬防以來特於日前招開村長大會、到商務會長韓鶴亭村長李玉堂等十八名、首由王隊長闡明開會之意旨、略謂：「今天舉開鞏固冬防治安工作大會、蒙各村長不辭跋涉、熱烈參加、兄弟誠爲感謝、本來兄弟自到金以來、迄今數月、時想與諸位會談接洽、以期警民一致、上下合作、以使警政之向上、治安之鞏固、更得使事變後滿目瘡痍之農村、而煥然安居樂業、努力新秩序之建設、共享樂土、這是兄弟的夙志素望、尤須切實勵行的當頭一件、所以更希諸位村長、負起興亞的重責、推進新政事宜、以完成新民之使命、茲達到此種目的、須從村民身上着手、尤其是現屆冬令、不良之輩紛紛蠢動、且有因飢寒所迫流於匪途、致各村住民釁造其苦、長遵照下列事項、切實施行、（一）爲關於自衛團事項、各村自衛團、均先後成立就緒、應由村長班長負訓練督率之責、每日最少須訓練三小時、俾使瞭解軍事常識及自衛之方法、敵人及友軍不日到各村去看、若一旦匪警發現、須羣策羣力、殲滅宵小、更要各村互助、以保地方之安甯、兼須防患未然、以完成自衛之使命、（二）爲關於從事匪團之村民、對於服務於匪團、潰散回家者、加以勸解、使其回心痛改前非、前來歸順、本隊絕不追及既往、并加保護、對於已退出匪伍者、應作速由鄉村長證明、請領良民證、以資證明、此外對於先後退出匪團攜來之槍彈、或搶得匪人槍彈者、應從速呈繳、以免留落匪手、貽害地方、而公家絕對予以獎勵、倘有匿而不報者、一經查出、定從重處罰、決不寬貸、（三）爲關於道路修築事項、道路爲國家之命脈、道路不良、不但妨礙交通、抑且影響軍事誠非淺鮮、希望各村長、要特別注意、該管內之橋樑道路、其已損壞者、務須從速修補、其仍坦途者、亦以須嚴加保護、勿使破壞、以利交通」、次由商務會長致詞至午三時始行散會。

車禍兩起
受傷人送醫院

八日午前十一時半、有一騎自行車者、行至辻井醫院前時、有八〇五號自用汽車一輛、由南往北行駛、適將騎自行車人撞倒、頭部受微傷、據稱名陳正明、年十九歲、已送醫院療治、其自用汽車司機人名石黑鶴治、願賠償醫藥費、雙方和解云。又八日海泊路有交通公司三六〇一公共汽車、由東往西行駛至亭大鐘表店門前、不慎將行人小孩名李海、（年六歲）撞倒、腿下部撞斷、卽時送柏林醫院治療、司機人于乾臣聽候罰辦云。

辦理捕殺野犬 共九百餘隻
本月二十五日截止 明年一月更換犬牌

本市警察局、自取締野犬以來、已達月餘、經各分局努力搜捕、收有良好成績、總計捕犬已達千餘隻、斃犬九百七十餘隻、現該局以本月二十五日爲截止捕犬之期、在此期內對於全市野犬之搜捕須澈底肅清、自明年一月一日起、所有已登記之飼犬、一律更換新犬牌、或未登記之犬、並須在指定牲畜管理處注射狂犬預防針、以防打犬病發生、而確市民安全云。

鄉區小學 修繕校舍
兩處行將完工

教育局修繕市區各小學招商承辦各節、業誌本報、茲聞鄉區吳家村小學校、修繕工程一千一百餘元、爲福興祥得標、李村小學校修繕工程四千一百餘元、爲順記營造廠得標、業經市公署訂立合同、開工興修、不日卽可完工。

道士被匪擊斃
李村河北十八號院內 警察追緝匪逃入山 烏衣巷分所捕一匪

李村河北十八號院內住有道士劉元澄（年四十五歲王哥莊人）本在北九水廟中居住、因病在該處休養、不料於七日下午五時許、突有二人前往、潛入該道士住室中、開槍將該道士射殺後逃逸、當彼開槍時、巳爲院鄰聞聲、惟因該人態度從容、而出門、且將雙門倒鎖、致該院鄰、乃疑係小偷、當時喊嚷、時當李村集市、有李村分局警士、在場維持秩序、聞小偷之聲、當卽追擊、追至東李村、該匪開一槍向警射擊、警因身無武器、當返分局報告、當由分局員葉高標、張宗洲、分別率武裝警士外出分兩路追擊、葉局員率警追至麥坡村、遙見一人、行走倉徨、疑是匪人、而匪見警來、當奔山路而逃、往臥狼齒山、山路崎嶇、時已天晚、山路不辨、僅搜獲匪遺皮襖一件、手套一支、而返局、至於該道士之死屍、當由李村分局電請法院於八日晨前往相驗抬埋云。又李村分局烏衣巷分駐所曾搜獲一便衣匪楊友山、年二十一歲本市人、供認曾在欒志超部下爲匪、現在悔過、故爾逃回、不料被逮、請求歸順云云、該分局已於八日解警局訊辦云。

時人行蹤

△興亞院華中連絡部松尾信人、小川善一、酒井保雄諸氏及正金銀行上海支店山口三季氏、於七日由上海來青目下寓大飯店、擬滯留三日四日間。

△日本企劃院書記官堤正威氏七日來青、即訪在青各機關、爲種種接洽、八日由華北交通奚名弘報所主任引導、訪興亞院並調查港灣方面、本日赴北京。

△華北交通弘報所主任奚名民前曾赴徐州方面旅行、業於昨日歸青。

治淋特效

根本的壓倒從來治法之新療法！
治淋內服特效劑出現！ 完治者續出

治淋特效成分「治尿塞」之發明、在於從來之治淋療法劃來一大革命、已出數萬之治癒者、並於現代醫學史上、遺留一大光輝之史績者、並非偶然之事也。

本劑竟至出現之間、世界醫學大家、經不可言喻之苦心慘憺不啻、費累萬之研究費用、經十餘年之光陰、方告成功、始達目的矣。

本劑之藥效、與向來之淋藥、根本相異、浸入體內、卽發殺菌、溶菌、噬菌等三大作用、見有神效時不過二三日、卽能止膿止痛、消滅淋絲等之特效、竟於他劑中未曾見之奇効也。

效果 本位

包裝 24片

（各埠著名大藥房均有出售）

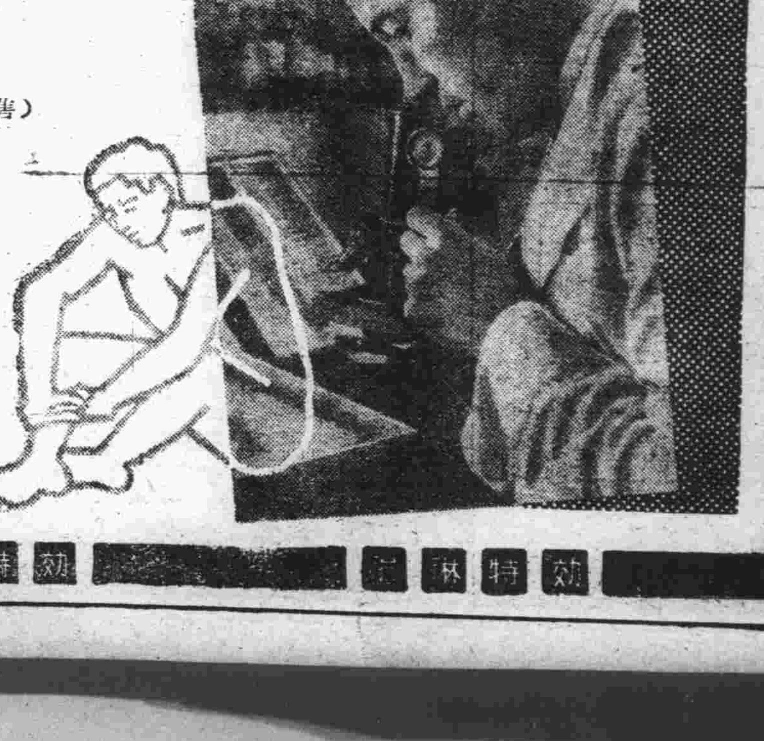

新治淋內服特效劑

G-U-CIDE

治尿塞

股份有限公司 柳韓洋行

美國洛山磯、大連、天津、京城

武俠小說 劍氣珠光錄

王度廬著・鏡海畫

第十三回 巧獲明珠芳心思俠舉 急追莽漢匹馬到荒山（九）

秀蓮也看見、原來院中樹上拴着的兩匹馬、現在只賸了一匹、孫正禮的那匹棗色大馬、却沒有了蹤影。郁天傑就喊叫：「得寶！得寶！你孫大叔那裏去了？馬怎麼也沒有了？」嚷了幾聲、他的內姪、那十幾歲的孩子才由屋裏跑出來、說：「孫大叔剛才回來、牽着馬就走了、留下兩個包裹、擱在屋裏了！」郁天傑急得跺脚說：「你孫大叔上那兒去啦、臨走時你也沒問問他嗎？」得寶說：「我問啦、孫大叔他就氣哼々地說：我上太行山找紫毛虎去了！」郁天傑一聽、急得連連跺脚、趕緊向俞秀蓮說：「姑娘、你快騎馬追他去吧！他大概才走了不遠、他要往太行山、一定是往南去了！」秀蓮本來是要堵氣不管孫正禮、由他自己去、可是又覺得太行山上的强盜一定不少、孫正禮去了、難免要吃虧、所以又不放心、便恨恨地說：「這個人、性情太壞了！」便解下馬來、出門上馬、急急往南馳去追趕孫正禮。郁天傑這時的心裏、像油煎着一般、他站在柴扉前向南望着、望了足有一個多鐘頭、方見秀蓮騎着馬、由南面緩緩地回來。郁天傑瘸着腿迎過去、急急問道：「怎麼樣？追上他了沒有？」秀蓮來到臨近、才在馬上喘着氣說：「我追下有三十多里地、也沒追上他、由他去吧！」郁天傑焦急說：「那太行山是有名的險惡地方、鐵棒湯維是山西省內有名的大盜、再加上紫毛虎這些人去了、孫正禮一個人能有多大本領、他去了一定要吃虧！」秀蓮却說：「現在要想追他、是難望追得上了、再說他也是走江湖多年了的標頭、什麼事還都要我們幫助他嗎？由着他去吧！我們二人各幹各的也好！」當下走到柴扉前下馬、牽馬到院中、那得寶將馬拴在樹上。秀蓮就隨郁天傑走進屋內、只見孫正禮留下的兩個包裹放在桌上、這包裹內就是從北京起身時、德嘯峯所贈的銀兩、和半路奪了陳鳳鈞的那匹馬、馬上所有的銀錢。秀蓮冷笑了笑、就

將銀兩湊足約百兩之數、交給郁天傑、說：「郁三哥、這些銀兩請你收下、把那標店收拾收拾、就改開旅店好了、我在這裏再住兩天、等那雷敬春把單刀楊小太歲找回來、因為我見着楊豹、還有最要緊的事情要與他商量、兩天以內他若是再不來、我也就走了。」郁天傑收下銀兩、面上很露慚愧之色、又說：「剛才我聽那郎小三說、紫毛虎張慶還留下幾個人在這裏、打算要陷害我、所以姑娘在此能多住兩天也很好、只是孫正禮他一個人走了、我真不放心！」秀蓮却搖頭說：「不要緊、等兩天、無論楊豹是不是回來、我再走、我本應當直往開封去救楊大姑娘、但現在沒有法子、只好我也得先往太行山去走一趟了。」說畢、她咬着下嘴脣、默默的沉思、當日郁天傑就出去雇人、修理那標店。這時他也不敢得罪人、就將那郎小三收攏過來、說是將來我開了店房、必請你幫忙、並請你見了那張慶的手下人、叫他們不要再與我作對。那郎小三聽郁天傑又用他了、他自然也是歡歡喜喜、應得盡力替郁天傑辦理一切的事情。此時俞秀蓮在那屋裏、却極為悶悶、心裏切盼着雷敬春能將楊豹找回來、其次就是郁天傑這裏、既然聽說有人現在暗中謀害他、自己還是得替他特別防範、再有就是孫正禮他犯了急躁的脾氣、單刀匹馬去闖賊窩了、自己怎好不去幫助他呢？楊大姑娘那邊的事情也是急不可緩呀！因此秀蓮不但煩悶、而且焦急、又想現在若有李慕白那樣的人來幫助自己、那才好呢！等了一天、也不見那雷敬春把楊豹找回來、吃晚飯時、她也覺着十分不安、郁天傑因為整理他的標店、足足勞累了半日、所以他睏倦了、回來吃過飯就睡了、秀蓮一個人在屋裏、對着一盞昏淡的燈光、覺着十分無聊、一會由身邊取出那四顆珍珠來詳細觀看、一會又收起來珍珠、把雙刀自鞘中抽出、用一塊綢帕去擦、擦了幾下就聽遠處汪汪的狗咬之聲、遠處的狗一咬、近處的狗也齊聲相應、立刻聲音十分雜亂、使人心驚。秀蓮忽然想起白天郁天傑對自己所說的話、她就猝然站起身來、拉開屋門、只見各屋裏全都沒有燈光、天際黑沈沈的、逆着無數的金星、西風從樹梢掠過來、沙沙響。那犬咬之聲、才停又起、彷彿沒個休止似的。秀蓮由桌上拿起雙刀便出屋、

法院公告

青島地方法院刑事判決主文

△繪世明竊盜一案 主文 繪世明連續竊盜、處有期徒刑四月。

△姜學清贓物一案 主文 姜學清故買贓物處拘役六日。贓物八個沒收。

今日節目

- 八、三〇 新民體操（北京）
- 八、五〇 修養講座（北京）孟子（第四〇講）傅嚴
- 九、一〇 歌曲唱片（北京）
- 九、三〇 新聞重述（北京）
- 九、五〇 商情行市重述（北京）
- 一一、三〇 未定（北京）
- 一一、五九 時報（東京）
- 一二、〇〇 口琴合奏（本台）
- 一二、四五 商情行市（東京）
- 一二、五五 職業介紹（北京）
- 一三、〇〇 評書（北京）包公案（第三八二回）王傑魁
- 一四、〇〇 新聞（北京）
- 一四、一五 娛樂節目（北京）
- 一八、〇〇 兒童時間（北京）
- 一八、三〇 未定（北京）
- 一九、〇〇 未定（東京）
- 一九、二〇 行政工作報告
- 一九、三〇 演講（本台）
- 一九、五〇 預報節目（本台）
- 二〇、〇〇 單弦（北京）
- 二〇、三〇 新聞（北京）
- 二〇、四〇 娛樂節目（北京）
- 二一、〇〇 輕音樂（北京）
- 二一、三九 報時（東京）
- 二一、四〇 新聞（本台）
- 二一、三〇 商情行市（北京）
- 二二、四五 英語新聞（北京）
- 二三、〇〇 京劇（本台）

日曆

△陽曆十二月十日（星期日）
△陰曆十月三十日、
△潮候—滿潮 午前五時五〇分（三六八）午后四時五五分（三〇）
退潮—午前十一時五五分（一二）午后十一時二〇分（三三五）

青島郵局封發郵件日期通知

（一）輪船郵件：
△十一月 十日開往大連、日本。
△十一月 十二日開往上海。

（二）航空郵件：
（甲）去日本之航空郵件 每日晚九時封發
（乙）去華北各地以及大連朝鮮之航空郵件 每日午十二時十分封發

（三）火車郵件：每日午後五時三十分及晚九時封發

（四）經由西比利亞郵件：每星期一、及星期四 晚九時封發
附註 輪船開行時刻如有變更再不通知

本報廣告部 電話二一〇六〇

東亞海運汽船出帆

▲門司、神戸、大阪行
- 原田丸 十二月 七日午前入 十日午前十一時半出
- 亞加留丸 十二月十一日午前入 十四日午前十一時半出
- 泰山丸 十二月十四日午前入 十七日午前十一時半出
- 日光丸 十二月十八日午前入 廿一日午前十一時半出

▲芝罘、天津行
△印即禁載船客 天津行船客貨分禁載
- 嵩山丸 十二月 十日出帆
- △日東丸 十二月十二日出帆
- 華山丸 十二月十七日出帆
- 唐山丸 十二月十九日出帆
- △安興號 十二月二十日出帆

▲威海衛、大連行
- 第七雲海丸 十二月 十日出帆
- 台南丸 十二月二十日出帆
- 台中丸 十二月廿五日出帆

▲上海行
- 台南丸 十二月十五日出帆
- 台中丸 十二月二十日出帆

▲大連直行
- 利通號 十二月 十日午後出 十二月十二日午前入

▲連雲港行
- 大珠丸 十二月十一日後五時出

本社東京市麴町區一丁目六番海上大樓二階
青島新疆路十八號 東亞海運株式會社青島支店
電話 支店長席六五〇七番 次長席二五〇八番 輪出係二〇六番 輸入係二一〇一番 船客係六九〇七番 會計係二八七番 庶務係六五〇九番 帳房三九二三番

大連汽船出帆

▲上海行
- 大連丸 十二月十二日午前八時入 正午出
- 奉天丸 十二月十五日午前八時入 正午出
- 青島丸 十二月十七日午前八時入 正午出

▲大連行
- 奉天丸 十二月 十日後二時半入 後五時出
- 青島丸 十二月十三日後二時半入 後五時出
- 大連丸 十二月十六日後二時半入 後五時出

▲上海行
- 遼河丸 十二月十一日入 十二月十二日出
- 白河丸 十二月十三日入 十二月十四日出

▲天津行
- 遼河丸 十二月十八日入 十二月十九日出
- 白河丸 十二月廿一日入 十二月廿三日出
- 黃河丸

大連汽船青島支店
電話 支店長二七一七 船出二一三六 輪入二七二七 輪務二五六三 會計六六七七 國際出張員四三六五 中國帳房七六六五 定期船直通六一〇〇

海州組合出帆

▲大浦行 入港 出港
△印船客禁載
- 同春號 十日 十日
- 東丸 十日 十日
- △瑞祥號 十一日 十一日
- △長春號
- 元泰號迎春號修理中

▲灌水口行
- 永祥號 十二月 十日出
- 新源號
- 義順號
- 恆新號

▲石臼所行
- 新順號
- 平安號

▲石島行
- 民安號
- 春來號
- 義通號

▲王家灘行
- 太平號

海州航路汽船同業組合事務所株式會社中村組 電話四四五九番 三七三三番

大阪商船出帆

▲日滿連絡船（前十一時大連發）
- 扶桑丸 十二月 十日
- 吉林丸 十二日
- 烏斯利丸 十三日
- 鴨綠丸 十五日
- 熱河丸
- 烏拉爾丸
- 黑龍丸

至於運往各地之貨物運費解禁情及開船日期等事詳細情形請向左記地址照會
大阪商船株式會社 青島出張所 電話三五四〇番
荷客取扱店 青島商運株式會社 新疆路十八號 電話二三〇〇六番出貨係 二三〇〇七番入貨係 二九二三番帳房

朝鮮郵船出帆

▲仁川、鎮南浦行
- 平安丸 十二月 八日入 十日出
- 釜山丸 十二月十三日入 十五日出
- 平安丸 十二月十八日入 二十日出
- 釜山丸 十二月廿三日入 廿五日出

▲仁川直行
- 慶安丸 十二月十四日入 十五日出

▲仁川天津線
- 新義州丸 一月三日

船票於開船一時間以前發賣、至於運費及其他詳細情形、請向左記地方照會。
朝鮮郵船株式會社 代理店 合資會社 中村組

川崎汽船出帆

▲八幡行
- 亞薩司丸 十二月 八日入

▲名古屋行
- 壽山丸 十二月十五日入

▲若松、廣島行
- 壽山丸 十二月二十日出

▲吉浦行
- 濟州丸 十二月十三日入

▲新居濱、大阪行
- 金龍丸 十二月十五日入

▲中南米線（晚香坡沙市經由）
- 烏愛宕司丸 一月十二日青島入 一月十五日青島出

▲桑港維府線
- 諾威丸 十二月二十日神戸發
- 愛滋包魯島號 一月下旬神戸發

運費及其他詳細情形請向左記地址照會
川崎汽船株式會社 青島代理店 株式會社昭和海運公司 館陶路取引所內 電話四〇一三番 七〇四二番 夜間用電話六六三四番

國際運輸扱船

▲演、名古屋出帆
- 神速丸 十二月十五日入港 十二月十七日出帆

▲阪神門司出帆
- 順利丸 十二月 六日入港

▲龍口行
- 亨泰號 十二月十五日出帆

▲連雲港行
- 順利號 十二月二十日出帆

國際運輸株式會社 電話代表（六五〇一 四回線）

嶋谷汽船出帆

▲自北海道
- 海平丸 一月 十日入

運賃他左記請照會 青島經理店 國際運輸株式會社 青島出張所 電話二一七〇四番

英記酒樓 酒菜 麵飯 星期 茶點 山東路一七〇號電話二五五九號

本報廣告部 電話二一〇六〇

華振氏藥房
本藥房聘有專門藥學人才調製各國處方所用藥料均選上等按方劑準確精良決不以劣品欺人以重道德諸希各界主顧惠臨無任歡迎 化學藥品及化粧用品等無不俱備定價低廉 山東路二十七號 電話四〇三四號

大批月份牌 現已出品了！其底板數十種皆美麗可觀 為酬謝主顧之妙品 招攬營業之利器
批發處 暸如書社 地址青島博山路七〇號 電話五五九號

謝啓

為先妣綾子太君之葬禮辱承各位至親友好在百忙中光臨參加隆情厚誼存歿均感用藉報端敬申謝悃伏維垂鑒
杖期生 安藤榮次郎 哀子 安藤貞行 頓啓

遺失聲明

逕啓者敝社於民國二十八年十一月二十九日在碼頭將（大）酒十箱（日光丸）之過關單並及提單完全遺失無着除另行向東亞海運株式會社及膠海關補發外嗣後該兩單無論落於何人之手概作廢紙此登報聲明 國際運輸株式會社

遺失聲明

啓者敝號於民國二十八年八月二十日在掖邑福順德買到立青島福順德照付三八七六號匯票一只計聚記名下國幣二百元正不慎將票遺失除掛失止付外現已將款如數由青島福順德領出嗣後該票發現無論落於何人之手概作廢紙特此聲明 聚記謹啓

遺失聲明

逕啓者敝號一時不慎致將橢圓形角印益聚興三字圖章一顆失落嗣後無論何人拾得概成廢物除另刻新章外特此登報聲明 青島高密路四十六號益聚興謹啓

遺失聲明

敬啓者敝人茲有坐落曹縣路第一號工場公有地一段上增築平房倉庫許可圖一份因不慎遺失嗣後無論落於何人之手概作無效除向建設局呈請補發外特此登報聲明作廢 谷本嘉城啓

夥友出號聲明

啓者茲有鄙號夥友常高就於本月七日出號該常君即常志青另有其保證人追討外嗣後常君在外之一切行動概與鄙號無涉特此登報聲明 青島雙和盛烟號啓

遺失聲明

啓者敝高密復成號持有掖縣晉豐草辦行出立青島晉豐行照付五二六號匯票一只計洋一百元因一時不慎遺失除向付票主掛失票外無論落於何人之手概作無效 高密復成號啓

遺失聲明

啓者敝人由奉天天興銀行買妥青島天和興照付第一九二零號丁適海名下匯票一只計洋三十元焦明海名下第一九一八號匯票一只計洋八十元此二票因不慎遺失已向天和興掛失特款領取外特此登報聲明後如發現無論落於何人之手概作廢紙此啓 郭春軒啓

遺失聲明

敝號茲失落景芝懋德借蚨合堂印出青島德聚祥照付第一〇五號票二百元第一〇六號票二百元第一〇七號票一百元又蔡莊榮記借景芝之同順和印出青島中和誠照付第二八號票一百五十元除分別掛失止付外特此登報聲明無論落在中外人手均作廢紙 昌邑鄭公萬順啓

遺失聲明

啓者敝有脚踏車一輛領有第三九五九號車牌不慎被人一併竊去除向警察局呈請註銷外特此聲明作廢 任秉瑗啓

遺失聲明

啓者敝堂在濟甯中國銀行儲蓄部活期存款五百元正第一八七七號存摺一只一時不慎丟失除向該行掛失外以後無論落於何人之手一概作廢特此聲明 成德堂謹啓

光陸電影院

海泊路六十三號 電話七一九一七號

時間：每日二起至晚十時止 循環連演 星期日一時起
座價：特等五角 頭等三角 二等二角 兒童一角

今天日夜公演
上海影片公司特超出品 全部武俠激門無上巨片
主演 武俠名星 任雨田 著名影星 錢似鶯
飛馬野俠
▲這裏有神馬救人！▲這裏有機關密室！▲這裏有酒色惡棍！▲這裏有馬上美人！
下期開演 哪吒出世

中和戲院

青島山東路北首 電話二六三二號
王福鴻 坤伶張文琴 泰斗周麟崐
秦月樓 韓子峯 楊壽山 孫慧霞
朱粉王雪林劉
殿卿 豔芳 韻清 豔梅 靄雲 湘臣

午戲一時開五時止 夜戲六時開十一時止
△午戲▽ 八義圖 査頭關 鐵公鷄 捉放曹 覇王別姬
△夜戲▽ 巴駱合 衛懿公好鶴 全本忠孝節義
午價 池座每位六角 樓座每位四角 碼座每位二角
夜價 池座每位一元 樓座每位六角 邊座每位四角 碼座每位二角

金城大戲院

地址西大森（記合）南村路
譽滿全國評戲大王
杜文彬 王金香 劉桂仙
莊玉宸 馬月樓 筱呵叭 花蘭芳 花春蘭 劉慧琴 金寶玉 寶鳳寶 小三元 金寶霞 丁煥文
（義務戲）
午 全部 孝德雙全
夜 全部 王少安趕船 接演 花爲媒
中華民國廿八年十二月十日（星期日）
票價 一律五角 日夜同價

光陸大戲院 東鎮分院

即東鎮商業舞台舊址
修理內容 擇吉開幕

戒煙 痔瘡

黑白毒品 七日斷清
本院運到大宗德國最新藥品、注射、內服、皆用濟毒藥劑治療、無論烟癮大小、限一星期、完全戒清、戒除期內、不誤工作、戒後檢驗血液、絕無毒質存在、擔保永不復發。
治療方法、新穎完善、專用塗藥、治療痔核、漏管、自然枯落、絕無刀割火灸、使病人無痛苦、無論遠年近日、及一切肛門內外痔瘻、脫肛、便血、裂創、行動自由、並不妨礙各項職業。
山東路北首二〇〇號 濟衆診療所

心胃氣痛 偏墜疝氣 耳鳴耳聾 鼠瘡瘰癧

青島太和春老藥房獨家經售 小海關後金鄉路二十一號
（心胃氣痛靈）專治各種心口痛以及肝氣不舒等症服後非但立時止痛確保永遠斷根每盒五角大盒一元
（七疝斷根丸）專治偏墜疝氣小腸串疼腎子墜疼或梅毒性疝氣等症一盒保愈每盒洋二元
（耳聾立聽丸）專治耳鳴耳聾耳痔耳內流膿等症服用此丸立見特效輕者一盒即愈重者三盒除根功效偉大萬試萬靈每盒二元
（乾坤瘰癧丸）專治鼠瘡瘰癧服後立愈確保限日興根每盒一料洋二元每料贈送化堅膏二帖

上平安有聲電影院

濟口路廿二號
放映時間 每日下午一時起至十時止 循環連演 注意 並不加價
座價 優待兒童 特等四角 二等三角 三等二角
今天日夜接演
渴望數載的明星公司盛極一時名貴珍品！
火燒紅蓮寺 四集
越演越好看！越看越愛看！
智遠師作法！萬清和倒懸！金羅漢述故！楊繼新出世！柳遲遇救！藥深仇敵！沈棲霞山深解圍！
適才拖拉拉洞拖！入房轉背又難逃！見所未見！聞所未聞！
注意 每逢星期上午十時開演

金城電影院 CAPITOL

青島東湖北路二十七號 電話七六三六號
華納公司本年度偉大監獄巨片
全世界最科學最富於神秘性的大監獄
約翰立臘爾 安秀麗妲 曼莉瑪格蘭 合演
孤島天牢
人間之地獄！人間之墳墓！
YESTERDAY The Big Shot of Crime!
TODAY Just a number on 'The Rock'!
ALCATRAZ ISLAND

光陸大戲院

平度路廿二號 電話七八三〇
時間：每日一起至十時止
座價：三樓五樓 兒童軍學生 一角
十二月十日祇此一天
青島特別市賑務冬義游影電音樂會節目
（一）合唱（新民青年歌）
（二）舞蹈（蝶戀花）
（三）唱游（好時光）
（四）鋼琴聯彈（虫鳴）
（五）唱游（努力）
（六）舞蹈（黑人舞）
（七）合唱（亞細亞的小天使）
（八）唱游（偉大的手）
（九）口琴合奏（白雪公主）
（十）電影
主催 中國國防日華婦人會
後援 宣撫班 市公署 興亞院 領事館

FOLOZU

電話四二〇七
每日五場 一二、〇〇 二、三〇 四、五〇 七、三〇 九、二〇 循環開映
十日十一日連演二天
「元宮春色」女主角：雪格麗戈莉主演新傑作
伊芙亞頓五位巨星助演空前深刻哀情倫理片
母子恩深
博取多少熱淚
受盡世上冷酷 剝盡人生慰藉
寬海：顏屈丈夫死遭！沉底：紅負丈夫反枉離！
痛心：在頭青春虛度、嬌兒遠再犧牲！
開之痛心、見之酸鼻、看此片請多帶幾條手巾
下期准 勞萊與哈台 袖裏乾坤

明星大戲院

安徽路六號 電話八九二六
每日五場 一二、〇〇 二、三〇 四、五〇 七、三〇 九、二〇 循環開映
十二月十日十一日十二日 三天連映
影壇童星 湯米凱利、安吉利絲 合演
滑稽驚險趣情巨片
頑童弄獅
YOU LOVED HIM AS "TOM SAWYER"
Tommy Kelly PECKS BAD BOY WITH THE CIRCUS
with ANN GILLIS "Tom Sawyer's" sweetheart
EDGAR KENNEDY BILLY GILBERT BENITA HUME SPANKY MacFARLAND LOUISE BEAVERS
RKO RADIO Picture
看一次勝看十次馬戲
獅子吃藥臨出 男穿女衣去參 加越野賽跑。
下期公映 愛情巨片 我愛水手